RMA 239.1 C

STIHL



2 - 23 Gebrauchsanleitung
23 - 43 Instruction Manual
43 - 65 Notice d'emploi
65 - 86 Manual de instrucciones
86 - 106 Uputa za uporabu
106 - 125 Skötselanvisning
125 - 144 Käyttöohje
144 - 165 Istruzioni d'uso
165 - 184 Betjeningsvejledning
184 - 204 Bruksanvisning
204 - 224 Návod k použití
224 - 245 Használati utasítás
245 - 266 Instruções de serviço
266 - 286 Návod na obsluhu
286 - 307 Handleiding
307 - 330 Инструкция по эксплуатации
330 - 350 Lietošanas instrukcija
350 - 372 Інструкція з експлуатації
372 - 395 οδηγίες χρήσης
395 - 415 Kullanma talimati
416 - 436 Udhëzimi për përdorim
436 - 457 Instrukcja użytkowania
458 - 477 Kasutusjuhend
477 - 497 Eksploatavimo instrukcija
497 - 520 Ръководство за употреба
520 - 541 Instrucţiuni de utilizare
541 - 561 Uputstvo za upotrebu
561 - 581 Navodilo za uporabo
581 - 604 Упатство за употреба





j) **Ikke bruk plenklipperen på vått gress. Gå, ikke løp.** Dermed reduseres faren for å skli og falle, noe som kan føre til personskader.

k) **Ikke bruk plenklipperen i for bratte skråninger.** Dermed reduseres faren for å miste kontrollen, skli og falle, noe som kan føre til personskader.

l) **Påse at produktet står trygt ved arbeider på oppheng; arbeid alltid på tvers av opphenget, aldri oppover eller nedover, og vær ekstremt forsiktig ved endring av arbeidsretningen.** Dermed reduseres faren for å miste kontrollen, skli og falle, noe som kan føre til personskader.

m) **Vær ekstra forsiktig når du klipper bakover eller drar plenklipperen mot deg. Vær alltid oppmerksom på omgivelsene.** Dette reduserer faren for at du snubler mens du arbeider.

n) **Ikke berør kniver eller andre farlige deler som fortsatt er i bevegelse.** På den måten reduserer du faren for å skade deg på bevegelige deler.

o) **Sørg for at alle brytere er av og batteriet er frakoblet før du fjerner fastkilt materiale eller rengjør plenklipperen.** Hvis plenklipperen startes utilsiktet, kan det føre til alvorlige personskader.

p) **Undersøk arbeidsområdet grundig og fjern alle elektriske ledninger.** Hvis plenklipperen kapper en elektrisk ledning kan det føre til elektrisk støt.

Obsah

1 Informace k tomuto návodu k použití..... 204
2 Přehled..... 205
3 Bezpečnostní pokyny..... 205
4 Příprava sekačky na trávu k použití..... 211
5 Nabíjení akumulátoru a světla LED..... 211
6 Smontování sekačky na trávu..... 212
7 Nastavení sekačky na trávu pro uživatele 213
8 Vsazení a vyjmutí akumulátoru..... 213
9 Zapnutí a vypnutí sekačky na trávu..... 213
10 Kontrola sekačky na trávu a akumulátoru 214
11 Práce se sekačkou na trávu..... 214
12 Po skončení práce..... 216
13 Přeprava..... 216
14 Skladování..... 217
15 Čištění..... 217
16 Údržba..... 218
17 Oprava..... 218
18 Odstranění poruch..... 219
19 Technická data..... 220
20 Náhradní díly a příslušenství..... 221
21 Likvidace..... 221
22 Shoda s předpisy EU..... 222
23 Adresy..... 222
24 Všeobecné bezpečnostní pokyny a bezpečnostní pokyny týkající se speciálně produktu 222

DŮLEŽITÉ UPOZORNĚNÍ! PŘED POUŽITÍM SI NÁVOD PŘEČTĚTE, JE NUTNÉ MU POROZUMĚT A ULOŽIT HO.

1 Informace k tomuto návodu k použití

1.1 Platné dokumenty

Tento návod k použití je překladem originálního návodu k obsluze od výrobce.

Platí místní bezpečnostní předpisy.

- Kromě tohoto návodu k použití si přečtěte následující dokumenty, ujistěte se, že jste jim porozuměli, a uschovejte si je:
  - Bezpečnostní pokyny pro akumulátor STIHL AK
  - Návod k použití nabíječek STIHL AL 101, 301, 501
  - Bezpečnostní informace pro akumulátory STIHL a výrobky s integrovaným akumulátorem: www.stihl.com/safety-data-sheets

1.2 Označení varovných odkazů v textu

NEBEZPEČÍ

- Odkaz upozorňuje na nebezpečí, která vedou k těžkým úrazům či úmrtí.
  - Uvedená opatření mohou zabránit těžkým úrazům či úmrtí.

VAROVÁNÍ

- Odkaz upozorňuje na nebezpečí, která **mohou** vést k těžkým úrazům či úmrtí.
  - Uvedená opatření mohou zabránit těžkým úrazům či úmrtí.

UPOZORNĚNÍ

- Odkaz upozorňuje na nebezpečí, která mohou vést k věcným škodám.
  - Uvedená opatření mohou zabránit věcným škodám.

Překlad originálního návodu k použití
0000010199_022_CZ

Vytištěno na bezchlórově běleném papíru.
Papír je recyklovatelný.

© ANDREAS STIHL AG & Co. KG 2026
0478-131-9930-A. VA7.E26.

1.3 Symboly v textu

Tento symbol odkazuje na kapitolu v tomto návodu k použití.

2 Přehled

2.1 Sekačka na trávu a akumulátor

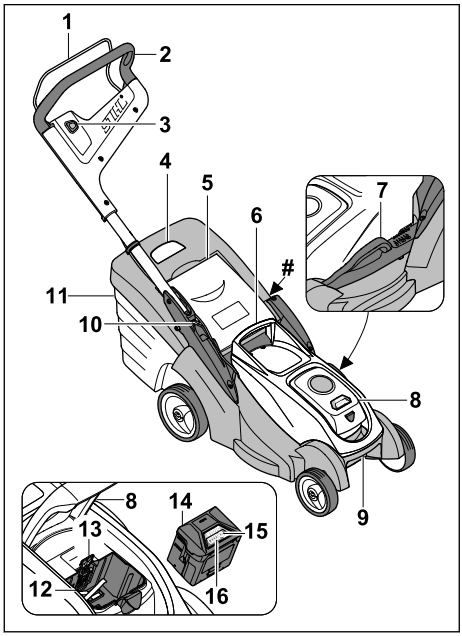

1 Spínací rámová páčka pro sečení
2 Řídítka
3 Blokovací tlačítko sečení
4 Indikace stavu naplnění záchytného koše na trávu
5 Vyhazovací klapka
6 Rukojeť
7 Páčka výšky sečení
8 Klapka krytu akumulátorů
9 Přepravní držadlo
10 Páčka pro nastavení řídítek
11 Záchytný koš na trávu
12 Akumulátorová šachta
13 Aretační páčka
14 Akumulátor
15 Tlačítko signalizace stavu nabití
16 LED kontrolky stavu nabití akumulátoru a poruch

Typový štítek se sériovým číslem stroje

2.2 Symboly

Symboly mohou být na sekačce na trávu nebo na akumulátoru a mají následující význam:



Zapnutí nožů: I



Vypnutí nožů: O



L_{WA} Zaručená hladina akustického výkonu podle směrnice 2000/14/ES v dB(A) za účelem porovnatelnosti akustických emisí výrobků.

IPX1 Třída IP

IP20



Výrobek se nesmí likvidovat společně s domovním odpadem.



1 světlo LED svítí červeně. Akumulátor je příliš teplý nebo příliš studený.



4 LED blikají červeně. V akumulátoru došlo k poruše.



Údaje vedle symbolu udávají energetickou hodnotu akumulátoru podle specifikace výrobce článku. Energie, která je k dispozici při použití, je nižší.

⎓ Stejnosměrný proud

3 Bezpečnostní pokyny

3.1 Varovné symboly

⚠ VAROVÁNÍ

Výstražné symboly na sekačce na trávu nebo na akumulátoru mají následující význam:



Dodržujte bezpečnostní pokyny a jejich opatření.



Návod k použití je třeba si přečíst, porozumět mu a uložit ho pro další potřebu.



Pozor na odmrštěné objekty – udržujte si odstup a zabraňte přístupu třetích osob.



Ruce i nohy udržujte vždy v bezpečné vzdálenosti od nožů.



Při čištění, přepravě, uskladnění, údržbě, opravě nebo přerušení práce vyjímejte akumulátor.



Sekačku na trávu chraňte před deštěm a vlhkostí.



Po ukončení provozu akumulátor vyjměte.



Akumulátor chraňte před horkem a ohněm.



Akumulátor chraňte před deštěm a vlhkem a neponořujte ho do kapalin.

3.2 Zamýšlené použití

Sekačka na trávu Stihl RMA 239.1 C slouží k sekání suché trávy.

Sekačka na trávu je napájena akumulátorem Stihl AK Stihl.

⚠ VAROVÁNÍ

- Akumulátory, které nejsou schváleny společností Stihl pro sekačku na trávu, mohou způsobit požár nebo výbuch. Může tak dojít k těžkému nebo smrtelnému zranění osob a ke vzniku věcných škod.
  - ► Sekačku na trávu používejte s jedním akumulátorem Stihl AK Stihl.
- Pokud se sekačka na trávu nebo akumulátor nepoužívají v souladu s určením, může dojít k vážnému zranění nebo usmrcení osob a ke škodám na majetku.
  - ► Sekačku na trávu a akumulátor používejte způsobem, který je popsán v tomto návodu k použití.

3.3 Požadavky týkající se uživatele

⚠ VAROVÁNÍ

- Uživatelé, kteří neabsolvovali zaškolení, nedokáží rozpoznat nebo odhadnout nebezpečí, která jsou s používáním sekačky na trávu a akumulátoru spojena. Může tak dojít k těžkému nebo smrtelnému zranění uživatele nebo jiných osob.



  - ► Přečtěte si návod k použití, ujistěte se, že jste mu porozuměli, a uschovejte si jej.
  - ► V případě, že sekačka na trávu nebo akumulátor budou předány jiné osobě: Předejte také návod k použití.
  - ► Ujistěte se, že uživatel splňuje následující požadavky:
    - – Uživatel je odpočatý.
    - – Uživatel je tělesně, smyslově i duševně schopný obsluhovat sekačku na trávu i akumulátor a pracovat s nimi. Pokud je uživatel fyzicky, smyslově nebo mentálně omezen, může s nimi pracovat pouze pod dohledem nebo podle pokynů odpovědné osoby.
    - – Uživatel dokáže rozpoznat a posoudit nebezpečí, která jsou se sekačkou na trávu a s akumulátorem spojena.
    - – Uživatel si je vědom toho, že je zodpovědný za nehody a škody.
    - – Uživatel je plnoletý nebo byl v souladu s vnitrostátními předpisy vyškolen pod profesním dohledem.
    - – Uživatel před zahájením používání sekačky na trávu absolvoval pracovní zaškolení u odborného prodejce výrobků STIHL nebo u odborně způsobilé osoby.
    - – Uživatel není pod vlivem alkoholu, léků nebo drog.
  - ► Pokud přetrvávají nejasnosti: vyhledejte odborného prodejce výrobků STIHL.

3.4 Oblečení a vybavení

⚠ VAROVÁNÍ

- Během práce mohou být předměty vymrštěny velkou rychlostí nahoru. Uživatel se může zranit.
  - ► Noste dlouhé kalhoty z odolného materiálu.
- Během práce může dojít k rozvíření prachu. Vdechovaný prach může poškodit zdraví a vyvolat alergické reakce.
  - ► Pokud bude rozvířen prach: noste ochrannou protiprachovou masku.

- Nevhodný oděv se může zaplétat ve dřevinách a houští nebo zachytávat v sekačce na trávu. Uživatel, který nepoužívá vhodný oděv, může být těžce zraněn.
  - ► Noste těsně přiléhající oděv.
  - ► Odložte šály a ozdoby.
- Během provádění čištění, údržby nebo přepravy může uživatel přijít do styku s řezným nožem. Uživatel se může zranit.
  - ► Používejte ochranné rukavice.
- Při používání nevhodné obuvi může uživatel uklouznout. Uživatel se může zranit.
  - ► Noste pevnou, uzavřenou obuv s protiskluzovou podrážkou.
- Při ostření řezných nožů mohou odlétávat částice materiálu. Uživatel se může zranit.
  - ► Noste těsně přiléhající ochranné brýle. Vhodné ochranné brýle přezkoušené podle normy EN 166, EN ISO 16321 nebo národních předpisů a opatřené odpovídajícím označením jsou dostupné v obchodní síti.
  - ► Používejte ochranné rukavice.

3.5 Pracovní pásmo a okolí

3.5.1 Sekačka na trávu

⚠ VAROVÁNÍ

- Nezúčastněné osoby, děti a zvířata nedokážou rozpoznat a posoudit nebezpečí, která jsou spojena se sekačkou na trávu a s vymrštěnými předměty. Může tak dojít k těžkému zranění nezúčastněných osob, dětí a zvířat a ke vzniku věcných škod.



  - ► Zajistěte, aby se nezúčastněné osoby, děti ani zvířata nepřibližovaly k pracovní oblasti.
  - ► Dodržujte dostatečnou vzdálenost od okolních předmětů.
  - ► Sekačku na trávu nenechávejte bez dozoru.
  - ► Zajistěte, aby si děti nemohly se sekačkou na trávu hrát.
- Při práci za deště může uživatel uklouznout. Může dojít k vážnému zranění nebo usmrcení uživatele.
  - ► Pokud prší: Nepracujte.
- Sekačka na trávu není chráněna proti vodě. Při práci v dešti nebo ve vlhkém okolním prostředí může dojít k zasažení elektrickým proudem. Může dojít ke zranění uživatele a poškození sekačky na trávu.
  - ► Nepracujte v dešti ani ve vlhkém okolním prostředí.
  - ► Nesekejte mokrou trávu.
- Elektrické součásti sekačky na trávu mohou vytvářet jiskry. Jiskry mohou způsobit požár nebo výbuch v okolí, kde se nacházejí snadno vznítitelné nebo výbušné materiály či předměty. Může tak dojít k těžkému nebo smrtelnému zranění osob a ke vzniku věcných škod.
  - ► Nepracujte v prostředí, kde se nacházejí snadno vznítitelné a výbušné látky.

3.5.2 Akumulátor

⚠ VAROVÁNÍ

- Nezúčastněné osoby, děti a zvířata nemohou rozpoznat ani odhadnout nebezpečí akumulátoru. Nezúčastněné osoby, děti a zvířata mohou být těžce zraněny.
  - ► Nezúčastněné osoby, děti a zvířata nepouštějte do blízkosti stroje.
  - ► Akumulátor nenechávejte bez dozoru.
  - ► Zajistěte, aby si děti nemohly s akumulátorem hrát.
- Akumulátor není chráněn proti všem okolním vlivům. Pokud je akumulátor vystaven určitým okolním vlivům, může začít hořet nebo explodovat, nebo může dojít k jeho neopravitelnému poškození. Může dojít k těžkým úrazům osob a ke vzniku věcných škod.



  - ► Akumulátor chraňte před horkem a ohněm.
  - ► Akumulátor neházet do ohně.
  - ► Akumulátor nenabíjejte, nepoužívejte a neskladuje mimo uvedené teplotní rozsahy, 📖 19.4.



  - ► Akumulátor chraňte před deštěm a vlhkem a neponořujte ho do kapalin.
  - ► Akumulátor nepřibližujte ke kovovým malým předmětům.
  - ► Akumulátor nevystavujte vysokému tlaku.
  - ► Nevystavujte akumulátor mikrovlnám.
  - ► Chraňte akumulátor před chemikáliemi, solemi a hnojivy.

3.6 Bezpečnosti odpovídající stav

3.6.1 Sekačka na trávu

Sekačka na trávu je ve stavu odpovídajícím bezpečnostním požadavkům, pokud jsou splněny následující podmínky:

– Sekačka na trávu je nepoškozená.
– Sekačka na trávu je čistá a suchá.
– Ovládací prvky fungují a nejsou pozměněné.

– Řezný nůž je správně namontovaný.
– Namontováno je originální příslušenství STIHL, které je pro tuto sekačku na trávu určeno.
– Příslušenství je správně namontované.

⚠ VAROVÁNÍ

- Pokud se součásti nenachází ve stavu odpovídajícím bezpečnostním požadavkům, nelze již zajistit jejich bezpečnou funkci a bezpečnostní zařízení mohou být vyřazena z činnosti. Tento stav může způsobit těžké zranění nebo usmrcení osob.
  - ► Pracujte pouze se sekačkou na trávu, která je v nepoškozeném stavu.
  - ► Pokud je sekačka na trávu je znečištěná nebo mokrá: očistěte sekačku na trávu a nechejte ji uschnout.
  - ► Sekačku na trávu neupravujte.
  - ► Pokud nefungují ovládací prvky: se sekačkou na trávu nepracujte.
  - ► Montujte originální příslušenství STIHL, které je pro tuto sekačku na trávu určeno.
  - ► Řezný nůž montujte způsobem, který je popsán v tomto návodu k použití.
  - ► Příslušenství montujte tak, jak je popsáno v tomto návodu k použití nebo v návodu k použití příslušenství.
  - ► Nestrkejte do otvorů sekačky na trávu žádné předměty.
  - ► Opotřebované nebo poškozené informační štítky vyměňte.
  - ► Pokud přetrvávají nejasnosti: Vyhledejte odborného prodejce výrobků STIHL.

3.6.2 Řezný nůž

Řezný nůž je ve stavu odpovídajícím bezpečnostním požadavkům, pokud jsou splněny následující podmínky:
– Řezný nůž a montážní díly jsou nepoškozené.
– Řezný nůž není zdeformovaný.
– Řezný nůž je správně namontovaný.
– Řezný nůž je správně naostřený.
– Řezný nůž je zbaven otřepů.
– Řezný nůž je správně vyvážený.
– Řezný nůž má požadovanou minimální tloušťku, nebylo dosaženo přípustného obroušení, 🕮 19.2.
– Je dodržen úhel ostří, 🕮 19.2.

⚠ VAROVÁNÍ

- Pokud se součásti řezného nože nenacházejí ve stavu odpovídajícím bezpečnostním požadavkům, mohou se uvolnit a vymrštit. Může dojít k vážnému zranění.
  - ► Pracujte pouze s nepoškozeným řezným nožem a nepoškozenými montážními součástmi.
  - ► Řezný nůž správně namontujte.
  - ► Řezný nůž správně naostřete.
  - ► Pokud je rozměr menší než minimální tloušťka nebo je dosaženo přípustného obroušení: Řezný nůž vyměňte.
  - ► Vyvažování řezných nožů svěřujte odbornému prodejci výrobků STIHL.
  - ► Pokud přetrvávají nejasnosti: Vyhledejte odborného prodejce výrobků STIHL.

3.6.3 Akumulátor

Akumulátor je v bezpečnosti odpovídajícím stavu, když jsou splněny níže uvedené podmínky:
– Akumulátor není poškozen.
– Akumulátor je čistý a suchý.
– Akumulátor funguje a není pozměněn.

⚠ VAROVÁNÍ

- Ve stavu neodpovídajícím bezpečnosti nemůže akumulátor již bezpečně fungovat. Osoby mohou utrpět těžká zranění.
  - ► Pracujte s nepoškozeným a fungujícím akumulátorem.
  - ► Poškozený nebo defektní akumulátor nenabíjejte.
  - ► Pokud je akumulátor znečištěný: akumulátor vyčistit a nechat uschnout.
  - ► Pokud je akumulátor mokrý nebo vlhký: akumulátor nechat uschnout, 🕮 19.5.
  - ► Akumulátor neměnit.
  - ► Do otvorů akumulátoru nestrkejte žádné předměty.
  - ► Elektrické kontakty akumulátoru nespojujte a nezkratujte kovovými předměty.
  - ► Akumulátor neotvírejte.
  - ► Opotřebované nebo poškozené informační štítky vyměňte.
- Z poškozeného akumulátoru může vytékat kapalina. Pokud by se kapalina dostala do styku s pokožkou nebo očima, může dojít k podráždění pokožky či očí.
  - ► Zabraňte kontaktu s kapalinou.
  - ► Pokud došlo ke kontaktu s pokožkou: dotčená místa pokožky umyjte velkým množstvím vody a mýdlem.
  - ► Pokud došlo ke kontaktu s očima: vyplachujte oči nejméně po dobu 15 minut velkým množstvím vody a vyhledejte lékaře.
- Poškozený nebo defektní akumulátor může být nezvykle cítit, může kouřit nebo hořet. Může tak dojít k těžkým úrazům či úmrtí osob a ke vzniku věcných škod.

- ► Pokud je akumulátor neobvykle cítit nebo kouří: akumulátor nepoužívejte a nepřibližujte ho k hořlavým látkám.
- ► Pokud akumulátor hoří: pokuste se uhasit akumulátor hasicím přístrojem nebo vodou.

3.7 Práce

⚠ VAROVÁNÍ

- V určitých situacích nepracuje uživatel s plným soustředěním. Uživatel může zakopnout, upadnout a těžce se zranit.
  - ► Pracujte klidně a s rozvahou.
  - ► Při nepříznivých světelných podmínkách a nedostatečné viditelnosti: se sekačkou na trávu nepracujte.
  - ► Sekačku na trávu smí obsluhovat pouze jedna osoba.
  - ► Pozor na překážky.
  - ► Sekačku na trávu nepřevracejte.
  - ► Při práci stůjte pevně na zemi a udržujte rovnováhu.
  - ► Pokud se objeví známky únavy: odpočiňte si.
  - ► V případě sečení ve svahu: sekejte kolmo ke spádu svahu.
  - ► Nepracujte na svazích se sklonem větším než 25° (46,6 %).
- Tvrdé předměty narážející do rotujícího řezného nože mohou sekačku poškodit.
  - ► Pokud do rotujícího řezného nože narazí tvrdý předmět, sekačku na trávu vypněte, vyjměte akumulátor a zkontrolujte, zda sekačka na trávu není poškozena.
  - ► Pokud je sekačka na trávu poškozená: obraťte se na specializovaného prodejce STIHL.
- Rotující řezný nůž může uživatele pořezat. Uživatel může být těžce zraněn.



  - ► Nikdy se nedotýkejte rotujícího řezného nože.
  - ► V případě, že je řezný nůž blokován jakýmkoli předmětem: sekačku na trávu vypněte a vyjměte akumulátor. Teprve poté předmět odstraňte.
- V případě, že se sekačka na trávu začne během práce chovat jinak nebo nezvykle, může to znamenat, že se nachází ve stavu neodpovídajícím bezpečnostním požadavkům. Může dojít k vážnému zranění osob a ke vzniku hmotných škod.
  - ► Přerušte práci, vyjměte akumulátor a obraťte se na specializovaného prodejce STIHL.
- Sekačka na trávu může během práce způsobovat vznik vibrací.
  - ► Používejte ochranné rukavice.
  - ► Dělejte si pracovní přestávky.
  - ► Pokud se objeví příznaky poruchy krevního oběhu: vyhledejte lékaře.
- Pokud během práce dojde k nárazu řezného nože na cizí předmět, může dojít k poškození tohoto předmětu nebo některých jeho částí, případně k jeho vymrštění vysokou rychlostí. Může tak dojít ke zranění osob a ke vzniku hmotných škod.
  - ► Z pracovní oblasti odstraňujte cizí předměty.
- Řezný nůž se otáčí ještě po určitou krátkou dobu po uvolnění spínacího oblouku. Může dojít k vážnému zranění.
  - ► Počkejte, dokud se řezný nůž nezastaví.
- V případě, že rotující řezný nůž narazí na tvrdý předmět, mohou vzniknout jiskry. Ve snadno hořlavém prostředí mohou jiskry způsobit požár. Může tak dojít k těžkému nebo smrtelnému zranění osob a ke vzniku hmotných škod.
  - ► Nepracujte ve snadno hořlavém prostředí.
- Pokud sekačku na trávu odstavíte na šikmém povrchu, může se nechtěně dát do pohybu. Může tak dojít ke zranění osob a ke vzniku hmotných škod.
  - ► Sekačku na trávu nechávejte stát pouze na rovné ploše, kde se nemůže sama rozjet.
- Pokud jsou na vodicím držadle připevněné předměty, může se sekačka na trávu vlivem dodatečné zátěže převrátit. Může tak dojít ke zranění osob a ke vzniku hmotných škod.
  - ► Na vodicí držadlo neupevňujte žádné předměty.

⚠ NEBEZPEČÍ

- V případě práce v okolí elektrických vedení, která jsou pod napětím, může řezný nůž přijít do styku s těmito vedeními a způsobit jejich poškození. Může dojít k vážnému zranění nebo usmrcení uživatele.
  - ► Nepracujte v blízkosti elektrického vedení.
- Při práci za bouřky může být uživatel zasažen bleskem. Může dojít k vážnému zranění nebo usmrcení uživatele.
  - ► Při bouřce: nepracujte.

3.8 Přeprava

3.8.1 Sekačka na trávu

⚠ VAROVÁNÍ

- Během přepravy se sekačka na trávu může převrátit nebo uvést do pohybu. Může tak dojít ke zranění osob a ke vzniku věcných škod.



► Vyjměte akumulátor.

► Sekačku na trávu zajistěte pomocí upínacích popruhů, řemenů nebo sítě tak, aby se nemohla převrátit ani pohybovat.

3.8.2 Akumulátor

⚠ VAROVÁNÍ

- Akumulátor není chráněn proti všem okolním vlivům. Pokud je akumulátor vystaven určitým okolním vlivům, může být poškozen a může dojít ke vzniku věcných škod.
  - ► Poškozený akumulátor nepřepravujte.
- Během přepravy se může akumulátor převrátit nebo pohnout. Může dojít k úrazům osob a ke vzniku věcných škod.
  - ► Akumulátor v balení zabalte tak, aby se nemohl pohybovat.
  - ► Balení zajistěte tak, aby se nemohlo pohybovat.

3.9 Skladování

3.9.1 Sekačka na trávu

⚠ VAROVÁNÍ

- Děti nedokážou rozpoznat a posoudit nebezpečí, která jsou se sekačkou na trávu spojena. Může dojít k vážnému zranění dětí.



► Vyjměte akumulátor.

► Sekačku na trávu uchovávejte mimo dosah dětí.

- Elektrické kontakty a kovové součásti sekačky na trávu mohou následkem působení vlhkosti korodovat. Sekačka na trávu se může poškodit.



► Vyjměte akumulátor.

► Sekačku na trávu uchovávejte v čistotě a suchu.

- V případě, že je během uložení akumulátor zasunutý, může se řezný nůž neúmyslně zapnout. Může dojít k vážnému zranění osob a ke vzniku věcných škod.



► Vyjměte akumulátor.

3.9.2 Akumulátor

⚠ VAROVÁNÍ

- Děti nedokážou rozpoznat a posoudit nebezpečí, která jsou s akumulátorem spojena. Může dojít k vážnému zranění dětí.
  - ► Akumulátor uchovávejte mimo dosah dětí.
- Akumulátor není chráněn proti veškerým vlivům okolního prostředí. Pokud je akumulátor vystaven určitým vlivům okolního prostředí, může se nevratně poškodit.
  - ► Akumulátor uchovávejte v čistém a suchém prostředí.
  - ► Akumulátor uchovávejte v uzavřené místnosti.
  - ► Akumulátor uchovávejte odděleně od sekačky na trávu.
  - ► Pokud je akumulátor ponechán na nabíječce: Odpojte síťovou zástrčku a akumulátor uložte nabitý na 40 % až 60 % (svítí 2 zelené LED diody).
  - ► Akumulátor neskladujte mimo stanovené teplotní limity, 🕮 19.4.

3.10 Čištění, údržba a opravy

⚠ VAROVÁNÍ

- V případě, že je během čištění, údržby nebo opravy akumulátor zasunutý, může se řezný nůž neúmyslně zapnout. Může dojít k vážnému zranění osob a ke vzniku věcných škod.



► Vyjměte akumulátor.

- Použití agresivních čisticích prostředků a čištění proudem vody nebo pomocí ostrých předmětů může způsobit poškození sekačky na trávu, řezného nože a akumulátoru. Pokud se čištění sekačky na trávu, řezného nože a akumulátoru neprovádí správným způsobem, nelze již zajistit bezpečnou funkci součástí a bezpečnostní zařízení mohou být vyřazena z činnosti. Může dojít k vážnému zranění.
  - ► Sekačku na trávu, řezný nůž a akumulátor čistěte způsobem, který je popsán v tomto návodu k použití.
- Pokud se údržba nebo oprava sekačky na trávu, řezného nože nebo akumulátoru neprovádí správným způsobem, nelze již zajistit bezpečnou funkci součástí a bezpečnostní zařízení mohou být vyřazena z činnosti. Tento stav může způsobit těžké zranění nebo usmrcení osob.

- ► Údržbu nebo opravy sekačky na trávu a akumulátoru neprovádějte vlastními silami.
- ► V případě, že je nutno provést údržbu nebo opravu sekačky na trávu nebo akumulátoru: Vyhledejte odborného prodejce výrobků STIHL.
- ► Údržbu řezného nože provádějte způsobem, který je popsán v tomto návodu k použití.

- Při čištění, údržbě nebo opravě řezného nože může uživatel přijít do styku s ostrými řeznými hranami. Může dojít ke zranění uživatele.
  - ► Používejte ochranné rukavice.
- Při ostření se řezný nůž může silně zahřát. Uživatel se může popálit.
  - ► Počkejte, až řezný nůž vychladne.
  - ► Používejte ochranné rukavice.
- Řezný nůž na sekačce na trávu se může pohybovat i tehdy, je-li motor vypnutý. Při údržbě řezného nože může dojít v důsledku pohybujícího se řezného nože ke zranění uživatele.
  - ► Buďte při práci opatrní.
  - ► Používejte ochranné rukavice.
- Řezný nůž na sekačce na trávu se může pohybovat. Při údržbě řezného nože může dojít k zachycení prstů uživatele mezi pohybujícím se řezným nožem a pevnými částmi sekačky na trávu.
  - ► Buďte při práci opatrní.
  - ► Používejte ochranné rukavice.

4 Příprava sekačky na trávu k použití

4.1 Příprava sekačky na trávu k použití

Před zahájením práce musí být provedeny následující kroky:

- ► Odstraňte obalový materiál a přepravní zajištění.
- ► Ujistěte se, že následující součásti jsou v bezpečném technickém stavu:
  - – Sekačka na trávu, 🕮 3.6.1.
  - – Řezný nůž, 🕮 3.6.2.
  - – Akumulátor, 🕮 3.6.3.
- ► Zkontrolujte akumulátor, 🕮 10.3.
- ► Nabijte akumulátor na plnou kapacitu, 🕮 5.1.
- ► Sekačku na trávu očistěte, 🕮 15.2.
- ► Zkontrolujte řezný nůž, 🕮 10.2.
- ► Namontujte vodicí držadlo, 🕮 6.1
- ► Vyklopte a nastavte vodicí držadlo, 🕮 7.1.
- ► V případě, že probíhá sečení a posečená tráva se má zachycovat do sběrného koše na trávu: Zavěste sběrný koš na trávu, 🕮 6.2.2.
- ► V případě, že probíhá sečení a posečená tráva se má vyhazovat za sekačku: Vyvěste sběrný koš na trávu, 🕮 6.2.3.
- ► Nastavte výšku sečení, 🕮 11.2.
- ► Zkontrolujte ovládací prvky, 🕮 10.1.
- ► Pokud tyto kroky nelze provést: Sekačku na trávu nepoužívejte a vyhledejte odborného prodejce výrobků STIHL.

5 Nabíjení akumulátoru a světla LED

5.1 Nabíjení akumulátoru

Doba nabíjení závisí na různých vlivech, jakými je např. teplota akumulátoru nebo teplota okolí. V zájmu optimálního výkonu dodržujte doporučené teplotní rozsahy, 🕮 19.5. Skutečná doba nabíjení se může od uvedené doby lišit. Doba nabíjení je uvedena na adrese www.stihl.com/charging-times. .

- ► Nabíjejte akumulátor podle návodu k použití nabíječky STIHL AL 101, 301, 501 .

5.2 Signalizace stavu nabití

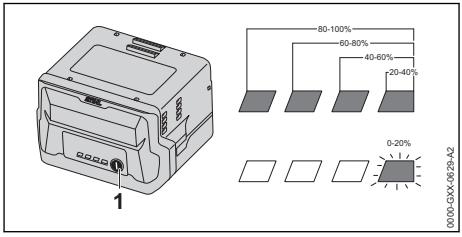

- ► Stiskněte tlačítko (1).
  Světla LED svítí po dobu cca 5 vteřin zeleně a udávají stav nabití.
- ► Pokud pravé světlo LED bliká zeleně: nabijte akumulátor.

5.3 LED na akumulátoru

LED mohou udávat stav nabití akumulátoru nebo signalizovat poruchy. LED mohou svítit nebo blikat zeleně nebo červeně.

Pokud LED svítí nebo blikají zeleně, udávají stav nabití.

- ► Pokud LED svítí nebo blikají červeně:
  Odstraňte poruchy, 🕮 18.1.
  Sekačka na trávu nebo akumulátor má poruchu.

6 Smontování sekačky na trávu

6.1 Montáž vodicího držadla

- Vypněte sekačku na trávu a vyjměte akumulátor.
- Sekačku na trávu postavte na rovnou plochu.

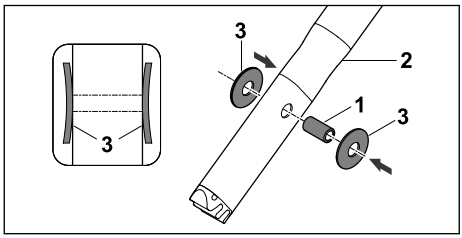

- Pouzdro (1) zatlačte do otvorů na horním dílu vodicího držadla (2).
- Talířové pružiny (3) nasuňte na pouzdro (1) vyklenutím dovnitř.

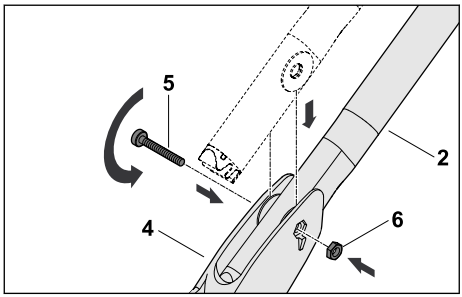

- Horní díl vodicího držadla (2) zasuňte do konzoly vodicího držadla (4).
- Skrz otvory do konzoly vodicího držadla (4) a pouzdra v horním dílu vodicího držadla (2) prostrčte šroub (5).
- Do otvoru v konzole vodicího držadla (4) vložte matici (6).
- Šroub (5) pevně utáhněte.

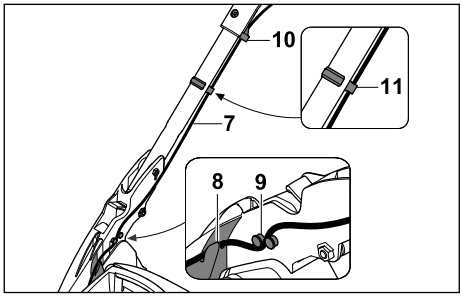

- Do vedení (8) vložte kabel (7) a zatlačte jej do držáků (9 a 10).
- Upevněte kabel (7) na vodicím držadle příchytkou kabelu (11).

Vodicí držadlo se již nemusí znovu demontovat.

6.2 Sestavení, zavěšení a vyvěšení sběrného koše na trávu

6.2.1 Smontování sběrného koše na trávu

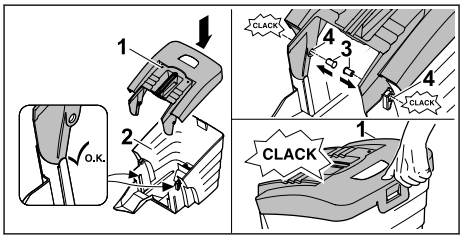

- Horní díl sběrného koše na trávu (1) nasaďte na spodní díl sběrného koše na trávu (2).
- Zatlačte čepy (3) zevnitř do otvorů (4). Čepy musejí zřetelně zacvaknout.
- Zatlačte horní díl sběrného koše na trávu (1) směrem dolů. Horní díl sběrného koše na trávu slyšitelně zaklapne.

6.2.2 Zavěšení sběrného koše na trávu

- Sekačku na trávu vypněte.
- Sekačku na trávu postavte na rovnou plochu.

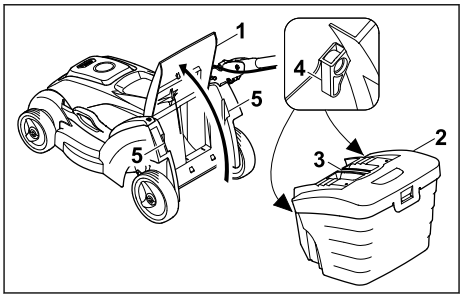

- Otevřete a podržte vyhazovací klapku (1).
- Uchopte sběrný koš na trávu (2) za rukojeť (3) a zavěste jej pomocí háčků (4) do úchytů (5).
- Vyhazovací klapku (1) položte na sběrný koš na trávu (2).

6.2.3 Vyvěšení sběrného koše na trávu

- Sekačku na trávu vypněte.
- Postavte sekačku na trávu na rovnou plochu.
- Vyhazovací klapku otevřete a podržte.
- Sejměte sběrný koš na trávu pomocí rukojeti směrem nahoru.
- Zavřete vyhazovací klapku.

7 Nastavení sekačky na trávu pro uživatele

7.1 Nastavení vodicího držadla

- ► Vypněte sekačku na trávu a vyjměte akumulátor.
- ► Sekačku na trávu postavte na rovnou plochu.

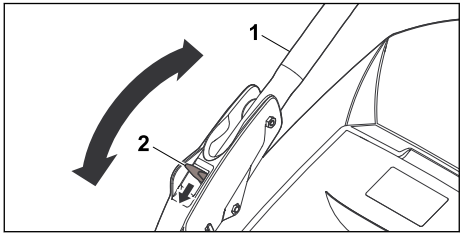

- ► Vodicí držadlo (1) pevně držte.
- ► Páku (2) zatlačte směrem dolů a podržte.
- ► Nastavte vodicí držadla (1) do požadované polohy.
- ► Páku (2) pusťte a dbejte na to, aby se vodicí držadlo úplně zaaretovalo.

7.2 Složení vodicího držadla

Při přepravě nebo uskladnění lze vodicí držadlo kvůli úspoře místa složit.

- ► Vypněte sekačku na trávu a vyjměte akumulátor.
- ► Sekačku na trávu postavte na rovnou plochu.
- ► Páku podržte stisknutou.
- ► Vodicí držadlo překlopte směrem dopředu.

8 Vsazení a vyjmutí akumulátoru

8.1 Vložení akumulátoru

- ► Sekačku na trávu postavte na rovnou plochu.

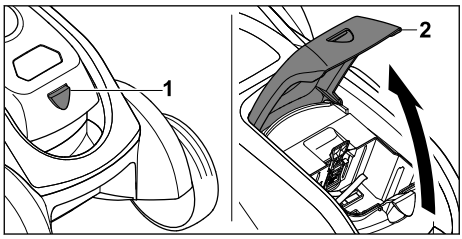

- ► Stiskněte přidržovací oko na přihrádce na akumulátor (1), otevřete klapku (2) až na doraz a podržte ji.

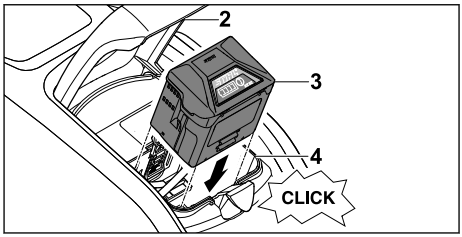

- ► Akumulátor (3) zatlačte až na doraz do přihrádky na akumulátor (4).
  Akumulátor (3) slyšitelně zapadne a zajistí se.
- ► Zavřete klapku (2).

8.2 Vyjmutí akumulátoru

- ► Sekačku na trávu postavte na rovnou plochu.

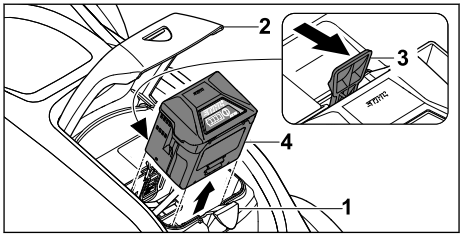

- ► Stiskněte přidržovací oko na přihrádce na akumulátor (1), otevřete klapku (2) až na doraz a podržte ji.
- ► Stiskněte aretační páku (3).
  Akumulátor (4) je odjištěn.
- ► Akumulátor vyjměte (4).
- ► Zavřete klapku (2).

9 Zapnutí a vypnutí sekačky na trávu

9.1 Zapnutí řezného nože

- ► Sekačku na trávu nepřevracejte.
- ► Sekačku na trávu postavte na rovnou plochu.

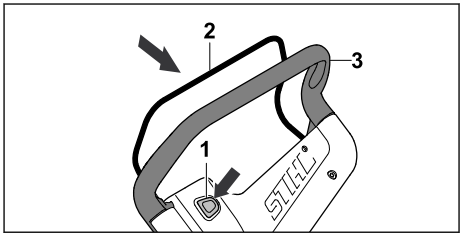

- ► Pravou rukou stiskněte blokovací knoflík (1) a podržte jej stisknutý.

- Levou rukou přitáhněte spínací oblouk (2) až na doraz ve směru k vodicímu držadlu (3) a s palcem ruky obemykajícím vodicí držadlo (3) je podržte.
  Řezný nůž se otáčí.
- Uvolněte blokovací knoflík (1).
- Pravou rukou pevně držte vodicí držadlo (3) a spínací oblouk (2) tak, aby palec ruky obemkl vodicí držadlo (3).

9.2 Vypnutí řezného nože

- Uvolněte spínací oblouk.
- Počkejte, dokud se řezný nůž nezastaví.
- Pokud se řezný nůž nadále otáčí: Vyjměte akumulátor a vyhledejte odborného prodejce výrobků STIHL.
  Sekačka na trávu je vadná.

10 Kontrola sekačky na trávu a akumulátoru

10.1 Vyzkoušení ovládacích prvků

Blokovací knoflík a spínací oblouk

- Vyjměte akumulátor.
- Stiskněte a opět uvolněte blokovací knoflík.
- Přitáhněte spínací oblouk zcela ve směru k vodicímu držadlu a opět jej uvolněte.
- Pokud blokovací knoflík nebo spínací oblouk mají obtížný chod nebo se nevracejí účinkem pružiny do výchozí polohy: Sekačku na trávu nepoužívejte a vyhledejte odborného prodejce výrobků STIHL.
  Blokovací knoflík nebo spínací oblouk je vadný.

Zapnutí řezného nože

- Vložte akumulátor.
- Pravou rukou stiskněte blokovací knoflík a držte jej stisknutý.
- Levou rukou přitáhněte spínací oblouk až na doraz ve směru k vodicímu držadlu a s palcem ruky obemykajícím vodicí držadlo jej podržte.
  Řezný nůž se otáčí.
- Pokud červeně blikají 3 LED: vyjměte akumulátor a vyhledejte odborného prodejce výrobků STIHL.
  Sekačka na trávu má poruchu.
- Uvolněte blokovací knoflík a spínací oblouk.
  Po uplynutí krátké doby se řezný nůž přestane otáčet.
- Pokud se řezný nůž nadále otáčí: vyjměte akumulátor a vyhledejte odborného prodejce výrobků STIHL.
  Sekačka na trávu je vadná.

10.2 Kontrola řezného nože

- Vypněte sekačku na trávu a vyjměte akumulátor.
- Odstavte sekačku na trávu, 🕮 15.1.

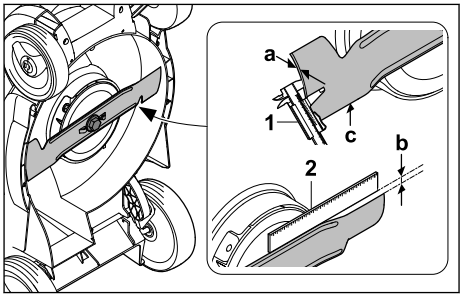

- Posuvným měřidlem (1) změřte alespoň na 5 místech tloušťku řezného nože (a).
  Pokud je rozměr menší, než je minimální tloušťka: vyměňte řezný nůž, 🕮 19.2.
- Na přední hranu řezného nože přiložte pravítko (2) a změřte míru obroušení (b).
  Pokud je dosaženo přípustného obroušení: vyměňte řezný nůž, 🕮 19.2.
- Pokud není dodržen úhel ostří: nabruste řezný nůž, 🕮 19.1.
- Pokud přetrvávají nejasnosti: vyhledejte odborného prodejce výrobků STIHL.

10.3 Kontrola akumulátoru

- Stisknout tlačítko na akumulátoru.
  Světla LED svítí nebo blikají.
- Pokud světla LED nesvítí nebo neblikaí: akumulátor nepoužívat a vyhledat odborného prodejce výrobků STIHL.
  V akumulátoru je porucha.

11 Práce se sekačkou na trávu

11.1 Držení a vedení sekačky na trávu

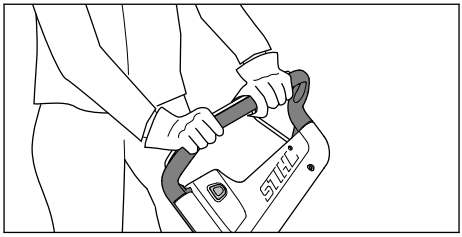

- Vodicí držadlo je třeba pevně držet oběma rukama tak, aby jej obepínaly palce.

11.2 Nastavení výšky sečení

Nastavit lze tyto výšky sečení:
– 20 mm = poloha S[11]
– 30 mm = poloha 1
– 40 mm = poloha 2
– 50 mm = poloha 3
– 60 mm = poloha 4
– 70 mm = poloha 5

Tyto polohy jsou uvedeny na sekačce na trávu.

Nastavení výšky sečení

- ► Sekačku na trávu vypněte.
  Řezný nůž se nesmí otáčet.
- ► Sekačku na trávu postavte na rovnou plochu.

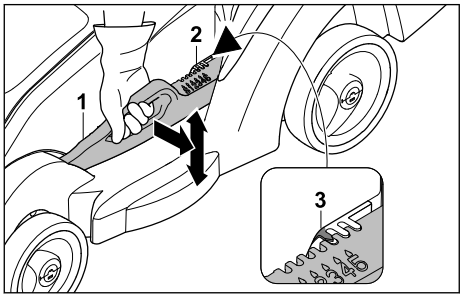

- ► Sekačku na trávu držte pevně za rukojeť.
- ► Zatlačte páku (1) mírně směrem od sekačky na trávu a podržte ji.
- ► Nastavte sekačku na trávu zvedáním a spouštěním do požadované polohy.
  Aktuální výšku sečení můžete zjistit na ukazateli výšky sečení (2) pomocí značky (3).
- ► Uvolněte páku (1).
  Sekačka na trávu zaaretuje zvolenou polohu.

11.3 Sečení

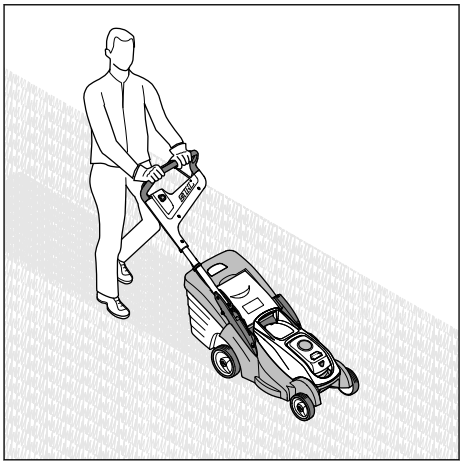

- ► Sekačkou na trávu pohybujte pomalu dopředu a mějte ji pod kontrolou.
- ► Pokud při sekání dojde k zasažení cizího předmětu a řezný nůž se zablokuje:
  - ► Vypněte sekačku na trávu a vyjměte akumulátor.
  - ► Ujistěte se, že se všechny pohyblivé části zcela zastavily.
  - ► Sekačku na trávu zkontrolujte.
  - ► Pokud je nutná oprava: Vyhledejte odborného prodejce výrobků STIHL.
- ► V případě, že sekačka začne nepříjemně vibrovat:
  - ► Vypněte sekačku na trávu a vyjměte akumulátor.
  - ► Sekačku na trávu zkontrolujte.
  - ► Zkontrolujte, zda jsou všechny matice, čepy a šrouby pevně utažené.
  - ► Pokud je nutná oprava: Vyhledejte odborného prodejce výrobků STIHL.

Pro dosažení optimálního výkonu dodržujte doporučené teplotní rozsahy, 🕮 19.5.

[11]Není k dispozici pro všechny regionální varianty.

11.4 Vyprázdnění sběrného koše na trávu

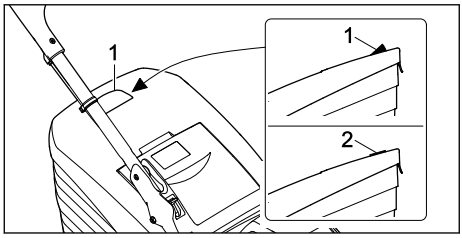

Proud vzduchu, který vzniká rotací řezného nože, zvedá indikátor naplnění (1). S naplněním sběrného koše na trávu proud vzduchu zeslábne. Pokud je proud vzduchu příliš slabý, klesne indikátor naplnění (2) do klidového stavu. To znamená, že je nutné vyprázdnit sběrný koš na trávu.

Indikátor naplnění spolehlivě funguje pouze při optimálním proudu vzduchu. Proud vzduchu a funkci indikátoru naplnění mohou negativně ovlivňovat vnější vlivy, jako je mokrá, hustá nebo vysoká tráva, nízké stupně výšky sečení, znečištění a podobně.

- Pokud indikátor naplnění klesne do klidového stavu: Vyprázdněte sběrný koš na trávu.
- Sekačku na trávu vypněte.
- Vyhákněte sběrný koš na trávu.

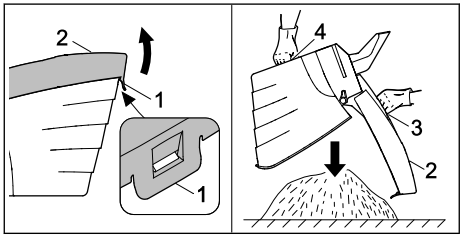

- Otevřete uzavírací sponu (1).
- Horní díl sběrného koše (2) vyklopte pomocí rukojeti (3) nahoru a držte ji.
- Druhou rukou pevně přidržujte dolní rukojeť (4).
- Vyprázdněte sběrný koš na trávu.
- Sběrný koš na trávu zaklapněte.
- Zahákněte sběrný koš na trávu.

12 Po skončení práce

12.1 Po ukončení práce

- Vypněte sekačku na trávu a vyjměte akumulátor.
- Pokud je sekačka na trávu mokrá: nechte sekačku na trávu uschnout.
- Pokud je akumulátor mokrý nebo vlhký: nechte akumulátor uschnout, 🕮 19.5.
- Sekačku na trávu vyčistěte.
- Akumulátor očistěte.

13 Přeprava

13.1 Přeprava sekačky na trávu

- Při přesunu sekačky na trávu na sečenou plochu a zpět:
  - Sekačku na trávu vypněte. Řezný nůž se nesmí otáčet.
  - Vyjměte akumulátor.
- Pokud je nutné sekačku na trávu kvůli přesunu po jiných než travnatých plochách naklopit:
  - Sekačku na trávu vypněte. Řezný nůž se nesmí otáčet.
  - Vyjměte akumulátor.

Pohyb se sekačkou na trávu

- Sekačkou na trávu pohybujte pomalu dopředu a mějte ji pod kontrolou.

Přenášení sekačky na trávu

- Používejte ochranné rukavice.

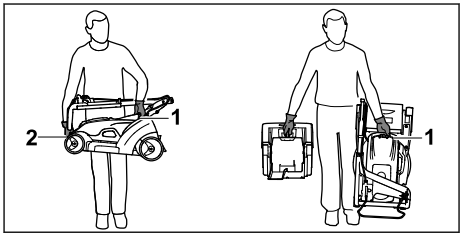

- V případě, že se přenáší pouze sekačka na trávu:
  - Složte vodicí držadlo.
  - Sekačku na trávu držte pevně jednou rukou za rukojeť (1) a druhou rukou za transportní držadlo (2).
  - Sekačku na trávu zvedněte a přeneste.
- V případě, že se přenáší sekačka na trávu i se sběrným košem na trávu:
  - Sekačku na trávu držte pevně jednou rukou za rukojeť (1).
  - Sekačku na trávu zvedněte a přenášejte vedle těla.

Přeprava sekačky na trávu vozidlem

- Zajistěte stojící sekačku na trávu tak, aby se nemohla převrátit ani pohnout.

13.2 Přeprava akumulátoru

- Vypněte sekačku na trávu a vyjměte akumulátor.

- Ujistěte se, že akumulátor je v bezpečném technickém stavu.
- Akumulátor zabalte tak, aby se v obalu nemohl pohybovat.
- Zajistěte obal proti pohybu.

Na akumulátor se vztahují požadavky, které jsou kladeny na přepravu nebezpečného zboží. Akumulátor je klasifikován jako UN 3480 (lithium-iontové baterie) a byl přezkoušen podle části III, pododstavce 38.3 příručky UN „Zkoušky a kritéria“.

Přepravní předpisy naleznete na adrese www.stihl.com/safety-data-sheets .

14 Skladování

14.1 Uskladnění sekačky na trávu

- Vypněte sekačku na trávu a vyjměte akumulátor.
- Sekačku na trávu nechte vychladnout.
- Vyprázdněte sběrný koš na trávu.
- Sekačku na trávu uskladněte tak, aby byly splněny následující podmínky:
  - Sekačka na trávu je mimo dosah dětí.
  - Sekačka na trávu je čistá a suchá.
  - Sekačka na trávu se nemůže převrátit.
  - Sekačka na trávu se nemůže dát do pohybu.

14.2 Uchovávání akumulátoru

Společnost STIHL doporučuje uchovávat akumulátor nabitý na 40 % až 60 % (2 zeleně svítící LED).

- Akumulátor uchovávejte tak, aby byly splněny následující podmínky:
  - Akumulátor je mimo dosah dětí.
  - Akumulátor je čistý a suchý.
  - Akumulátor se nachází v uzavřené místnosti.
  - Akumulátor je uchováván odděleně od sekačky na trávu.
  - Pokud je akumulátor ponechán na nabíječce: Odpojte síťovou zástrčku a akumulátor uložte nabitý na 40 % až 60 % (svítí 2 zelené LED diody).
  - Akumulátor neskladuje mimo stanovené teplotní limity, 📖 19.4.

UPOZORNĚNÍ

- Pokud se akumulátor neskladuje tak, jak je popsáno v tomto návodu k použití, může dojít k jeho hlubokému vybití, a tím k nevratnému poškození.

- Vybitý akumulátor před uložením nabijte. Společnost STIHL doporučuje uchovávat akumulátor nabitý na 40 % až 60 % (2 zeleně svítící LED).
- Akumulátor uchovávejte odděleně od sekačky na trávu.

15 Čištění

15.1 Postavení sekačky na trávu

- Vypněte sekačku na trávu a vyjměte akumulátor.
- Postavte sekačku na trávu na rovnou plochu.
- Sundejte sběrný koš na trávu.
- Nastavte výšku sečení do nevyšší polohy. 📖 11.2
- Nastavte horní díl vodicího držadla do nejnižší polohy, 📖 7.1.

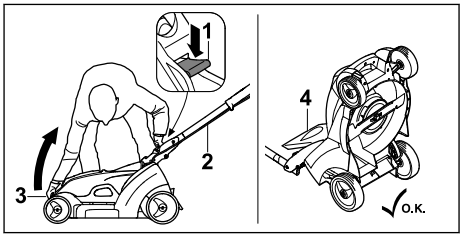

- Levou rukou zatlačte páku (1) směrem dolů a podržte ji.
  Horní díl vodicího držadla (2) se uvolní z upevnění.
- Sekačku na trávu uchopte pravou rukou pevně za přepravní rukojeť (3) a postavte zvednutím směrem dozadu.
- Vyhazovací klapku (4) dejte dozadu.

15.2 Čištění sekačky na trávu

- Vypněte sekačku na trávu a vyjměte akumulátor.
- K čištění sekačky na trávu použijte vlhkou tkaninu.
- Vyhazovací kanál čistěte měkkým kartáčem nebo vlhkou tkaninou.
- Odstraňte cizí tělesa z přihrádky na akumulátor a očistěte ji vlhkou tkaninou.
- K čištění elektrických kontaktů v přihrádce na akumulátor použijte štětec nebo měkký kartáč.
- K vyčištění větracích otvorů použijte štětec.
- Sekačku na trávu postavte.
- Oblast okolo řezného nože i samotný řezný nůž očistěte pomocí dřevěné tyče, měkkého kartáče nebo vlhké tkaniny.

UPOZORNĚNÍ

- Čištění vysokotlakým čističem nebo vodními tryskami může stroj poškodit.
  - ► Stroj nečistěte vysokotlakým čističem nebo proudem vody.

15.3 Čištění akumulátoru

- ► Akumulátor vyčistit vlhkým hadrem.

16 Údržba

16.1 Demontáž a montáž řezného nože

16.1.1 Demontáž řezného nože

- ► Vypněte sekačku na trávu a vyjměte akumulátor.
- ► Sekačku na trávu postavte.

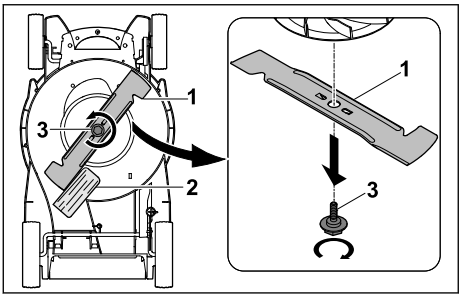

- ► Zablokujte řezný nůž (1) pomocí kusu dřeva (2).
- ► Vyšroubujte šroub (3) ve směru šipky a vyjměte.
- ► Sundejte řezný nůž (1).
- ► Šroub (3) zlikvidujte.
  Při montáži řezného nože (1) použijte nový šroub.

16.1.2 Montáž řezného nože

- ► Vypněte sekačku na trávu a vyjměte akumulátor.
- ► Sekačku na trávu postavte.

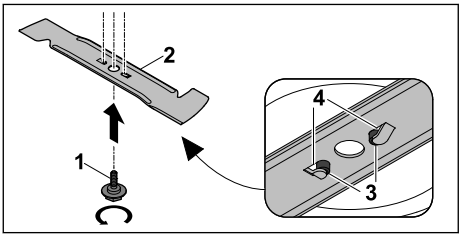

- ► Na závit nového šroubu (1) naneste zajišťovací přípravek proti povolování šroubů Loctite 243.
- ► Řezný nůž (2) nasaďte tak, aby výstupky na dosedací ploše (3) zapadly do vybrání (4).
- ► Zašroubujte šroub (1).

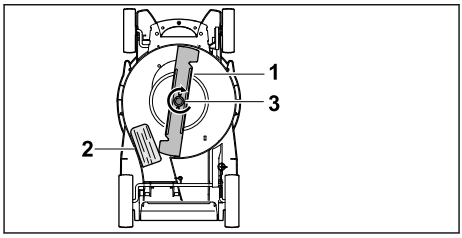

- ► Řezný nůž (1) zablokujte pomocí kusu dřeva (2).
- ► Šroub (3) dotáhněte silou 14 Nm.

16.2 Ostření a vyvažování řezného nože

Správné ostření a vyvažování řezného nože vyžaduje značnou zručnost.

Společnost STIHL doporučuje, aby provádění postupů ostření a vyvažování řezného nože bylo svěřováno odbornému prodejci výrobků STIHL.

Aktuální adresy specializovaných prodejců získáte u příslušného zastoupení STIHL v dané zemi na adrese www.stihl.com .

VAROVÁNÍ

- Řezné hrany řezného nože jsou ostré. Uživatel se může pořezat.
  - ► Používejte ochranné rukavice.

- ► Vypněte sekačku na trávu a vyjměte akumulátor.
- ► Sekačku na trávu postavte.
- ► Vymontujte řezný nůž.
- ► Proveďte naostření řezného nože. Při tomto postupu je nutno dodržet úhel ostří a provádět ochlazování řezného nože, 🕮 19.2.
  Během ostření nesmí docházet k modrání materiálu řezného nože.
- ► Namontujte řezný nůž.
- ► Pokud přetrvávají nejasnosti: Vyhledejte odborného prodejce výrobků STIHL.

17 Oprava

17.1 Oprava sekačky na trávu

Uživatel nemůže provádět opravy sekačky na trávu a řezného nože vlastními silami.

- ► V případě, že dojde k poškození sekačky na trávu nebo nože: Sekačku na trávu nebo nůž nepoužívejte a vyhledejte odborného prodejce výrobků STIHL.
- ► V případě, že jsou štítky s bezpečnostními upozorněními nečitelné nebo poškozené: Nechejte štítky s bezpečnostními upozorněními vyměnit odborným prodejcem výrobků STIHL.

18 Odstranění poruch

18.1 Odstraňování závad sekačky na trávu nebo akumulátoru

Porucha	Světla LED na akumulátoru	Příčina	Odstranění závady
Sekačka na trávu se po zapnutí nespustí.	1 světlo LED bliká zeleně.	Úroveň nabití akumulátoru je příliš nízká.	► Akumulátor nabíjejte tak, jak je to popsáno v návodu k použití pro nabíječky STIHL AL 101, 301, 501.
	1 světlo LED svítí červeně.	Akumulátor je příliš teplý nebo příliš studený.	► Vyjměte akumulátor. ► Nechte akumulátor vychladnout nebo zahřát.
	3 světla LED blikají červeně.	Na sekačce na trávu se vyskytla závada.	► Vyjměte akumulátor. ► Vyčistěte elektrické kontakty v akumulátorové šachtě. ► Vsaďte akumulátor. ► Zapněte sekačku na trávu. ► Pokud 3 světla LED i nadále červeně blikají: sekačku na trávu nepoužívejte a vyhledejte odborného prodejce STIHL.
	3 světla LED svítí červeně.	Sekačka na trávu je příliš zahřátá.	► Vyjměte akumulátor. ► Nechejte sekačku na trávu vychladnout.
	4 světla LED blikají červeně.	V akumulátoru se vyskytla porucha.	► Vyjměte akumulátor a opět ho vložte. ► Zapněte sekačku na trávu. ► Pokud 4 světla LED i nadále červeně blikají: Akumulátor nepoužívejte a vyhledejte odborného prodejce STIHL.
		Elektrické spojení mezi sekačkou na trávu a akumulátorem je přerušeno.	► Vyjměte akumulátor. ► Vyčistěte elektrické kontakty v akumulátorové šachtě. ► Vsaďte akumulátor.
		Sekačka na trávu nebo akumulátor jsou vlhké.	► Vyjměte akumulátor. ► Vyčistěte sekačku na trávu. ► Nechejte sekačku na trávu nebo akumulátor vyschnout, 🕮 19.4.
		Odpor nože je příliš velký.	► Nastavte vyšší výšku sečení. ► Zapněte sekačku na trávu v nízké trávě.
		Prostor okolo nože je ucpaný.	► Vyčistěte sekačku na trávu.
Sekačka na trávu se při provozu vypne.	3 světla LED svítí červeně.	Sekačka na trávu je příliš zahřátá.	► Vyjměte akumulátor. ► Nechejte sekačku na trávu vychladnout. ► Vyčistěte sekačku na trávu. ► Nezapínejte sekačku na trávu příliš často v krátkém časovém intervalu. ► Nastavte vyšší výšku sečení. ► Sekejte nižší trávu.
		Nůž je zablokovaný.	► Vyjměte akumulátor. ► Odstraňte zablokování.
		Vyskytla se závada elektroinstalace.	► Vyjměte akumulátor a opět ho vložte. ► Zapněte sekačku na trávu.

Porucha	Světla LED na akumulátoru	Příčina	Odstranění závady
Sekačka na trávu během provozu silně vibruje.		Šroub na noži je povolený.	► Šroub pevně utáhněte.
		Nůž není správně vyvážený.	► Nůž nabruste a vyvažte.
Provozní doba sekačky je příliš krátká.		Akumulátor není zcela nabitý.	► Akumulátor zcela nabijte tak, jak je to popsáno v návodu k použití pro nabíječky STIHL AL 101, 301, 501.
		Životnost akumulátoru je překročena.	► Vyměňte akumulátor.
		Prostor okolo nože je ucpaný.	► Vyčistěte sekačku na trávu.
		Nůž je tupý nebo opotřebovaný.	► Nůž nabruste a vyvažte.
		Odpor nože je příliš velký.	► Nastavte vyšší výšku sečení. ► Sekejte nižší trávu.
Akumulátor se po vložení do akumulátorové šachty zasekne.		Vodítka nebo elektrické kontakty v akumulátorové šachtě jsou znečištěné.	► Vyčistěte sekačku na trávu.
Proces nabíjení se po vložení akumulátoru do nabíječky nespustí.	1 světlo LED svítí červeně.	Akumulátor je příliš teplý nebo příliš studený.	► Vyjměte akumulátor. ► Nechte akumulátor vychladnout nebo zahřát.
Tráva není řádně posekaná nebo trávník je žlutý.		Nůž je tupý nebo opotřebovaný.	► Nůž nabruste a vyvažte.
		Odpor nože je příliš velký.	► Nastavte vyšší výšku sečení. ► Sekejte nižší trávu.

19 Technická data

19.1 Sekačka na trávu STIHL RMA 239.1 C

– Přípustný akumulátor: STIHL AK
– Hmotnost se záchytným košem na trávu, bez akumulátoru: 15 kg
– Hmotnost se záchytným košem na trávu a akumulátorem STIHL AK 30: 16 kg
– Maximální obsah záchytného koše na trávu: 40 l
– Vyžínací šířka: 37 cm
– Otáčky (n): 3350 /min
– Elektrický stupeň krytí: IPX1

Délka provozní doby je uvedena na adrese www.stihl.com/battery-life.

19.2 Řezný nůž

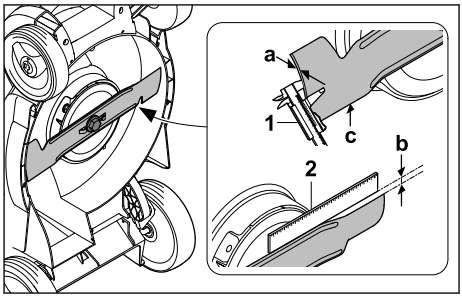

– Minimální tloušťka a: 1,6 mm
– Maximální obroušení b: 5 mm
– Úhel ostří c: 30°

19.3 Akumulátor STIHL AK

– Technologie akumulátoru: lithium-iontový
– Jmenovité napětí: 36 V
– Maximální napětí: 40 V
– Kapacita v Ah: viz výkonový štítek
– obsah energie ve Wh: viz výkonový štítek

– Hmotnost v kg: viz výkonový štítek

19.4 Teplotní limity

VAROVÁNÍ

- Akumulátor není chráněn před všemi vlivy prostředí. Akumulátor může, pokud je vystaven určitým vlivům prostředí, vzplanout nebo vybuchnout. Může dojít k vážnému zranění osob a ke vzniku hmotných škod.
  - ► Akumulátor nenabíjejte ani nepoužívejte při teplotách nižších než –20 °C a vyšších než +50 °C.
  - ► Akumulátor neskladujte při teplotě nižší než –20 °C a vyšší než +70 °C.
  - ► Sekačku nepoužívejte při teplotách pod 0 °C a nad +50 °C.
  - ► Sekačku neskladujte při teplotě nižší než -20 °C a vyšší než +70 °C.

19.5 Doporučené teplotní rozsahy

Pro optimální výkon sekačky na trávu a akumulátoru dodržujte následující teplotní rozsahy:

– Sekačka na trávu:
  – Použití: +5 °C až + 40 °C
  – Uskladnění stroje: –20 až + 50 °C
– Akumulátor:
  – Nabíjení: +5 °C až +40 °C
  – Použití: –10 °C až +40 °C
  – Uskladnění stroje: –20 až + 50 °C

Pokud se akumulátor nabíjí, používá nebo skladuje mimo doporučené teplotní rozsahy, může dojít ke snížení výkonu.

Pokud je akumulátor mokrý nebo vlhký, nechte ho vyschnout alespoň 48 hodin při teplotě nad +15 °C a pod +50 °C a při vlhkosti nižší než 70 %. Vyšší vlhkost může dobu schnutí prodloužit.

19.6 Akustické a vibrační hodnoty

– Hladina akustického tlaku L_{pA} měřená podle normy EN IEC 62841-4-3: 76 dB(A)
  Nejistota K_{pA}: 2 dB(A)
– Zaručená hladina akustického výkonu L_{WAd} měřená podle směrnice 2000/14/ES: 91 dB(A)

Uváděná charakteristická hodnota vibrací řídítek podle normy EN IEC 62841-4-3:

– Hodnota vibrací a_{hv}: 1,4 m/s²
  Nejistota K_a: 0,7 m/s²
– Hodnota vibrací p_F: 6 m/s²
  Nejistota K_p: 3 m/s²

Uvedené hodnoty hluku a vibrací byly měřeny standardizovanou zkušební metodou a lze je použít k porovnání elektrických zařízení. Skutečně vznikající akustické a vibrační hodnoty se mohou od uvedených hodnot odchylovat, závisí to na druhu a způsobu použití. Uvedené akustické a vibrační hodnoty se mohou použít pro prvotní odhad akustické a vibrační zátěže. Skutečná akustická a vibrační zátěž se musí odhadnout. Je možno přihlédnout také k době, kdy je elektrický stroj vypnutý, a době, kdy je stroj sice zapnutý, avšak běží bez zatížení.

Údaje ke splnění směrnice 2002/44/ES pro zaměstnavatele o vibracích viz www.stihl.com/vib.

19.7 REACH

REACH je názvem ustanovení EG o registraci, klasifikaci a povolení chemikálií.

Informace ohledně splnění ustanovení REACH se nacházejí pod www.stihl.com/reach .

20 Náhradní díly a příslušenství

20.1 Náhradní díly a příslušenství

Tyto symboly označují originální náhradní díly STIHL a originální příslušenství STIHL.

STIHL doporučuje používat originální náhradní díly STIHL a originální příslušenství STIHL.

Náhradní díly a příslušenství jiných výrobců nemohou být i přes pečlivý monitoring trhu firmou STIHL posouzeny ohledně jejich spolehlivosti, bezpečnosti a vhodnosti a STIHL také nemůže ručit za jejich použití.

Originální náhradní díly STIHL a originální příslušenství STIHL jsou k dostání u odborného prodejce výrobků STIHL.

20.2 Důležité náhradní díly

– Řezný nůž: 6320 702 0130
– Šroub nože: 6310 760 2801

21 Likvidace

21.1 Likvidace sekačky na trávu a akumulátoru

Informace o likvidaci získáte na místním úřadě nebo u odborného prodejce produktů STIHL.

Nesprávná likvidace může poškodit zdraví a znečistit životní prostředí.

- ► Produkty STIHL včetně obalů likvidujte v souladu s místními předpisy na vhodném sběrném místě určeném k recyklaci.
- ► Nelikvidujte společně s domovním odpadem.

22 Shoda s předpisy EU

EU prohlášení o shodě je dostupné na stránkách stihl.link/compliance.

Formulář pro hlášení bezpečnostních slabých míst a další informace jsou dostupné na stránkách vdp.stihl.com.

23 Adresy

23.1 Výrobce

STIHL Tirol GmbH
Hans Peter Stihl-Straße 5
6336 Langkampfen
Österreich

23.2 Adresy

Hlavní sídlo firmy STIHL

ANDREAS STIHL AG & Co. KG
Postfach 1771
D-71307 Waiblingen

Distribuční společnosti STIHL

ČEŠKA REPUBLIKA

Andreas STIHL, spol. s r.o
Chrlická 753
664 42 Modřice

24 Všeobecné bezpečnostní pokyny a bezpečnostní pokyny týkající se speciálně produktu

24.1 Úvod

VAROVÁNÍ

- **Přečtěte si všechny bezpečnostní pokyny, návody, texty k vyobrazením a technické údaje, které jsou uvedeny na označení sekačky na trávu.** V důsledku nedodržení následujících pokynů může dojít k úrazu elektrickým proudem, požáru nebo jiným těžkým úrazům. **Všechny bezpečnostní pokyny a návody bezpečně uložte pro budoucí další použití.**

24.2 Bezpečnost pracoviště

a) **Udržujte svůj pracovní prostor čistý a dobře osvětlený.** Nepořádek nebo neosvětlené pracovní prostory mohou vést k úrazům.

b) **Se sekačkou na trávu nepracujte v prostředí s nebezpečím výbuchu, kde se vyskytují hořlavé kapaliny, plyny nebo prach.** Sekačky na trávu vytvářejí jiskry, které mohou zapálit prach nebo páry.

c) **Při používání sekačky na trávu se držte stranou od dětí a jiných osob.** Při rozptýlení pozornosti můžete nad sekačkou na trávu ztratit kontrolu.

24.3 Elektrická bezpečnost

a) **Sekačku na trávu nenechávejte na dešti nebo ve vlhku.** Vniknutí vody do sekačky na trávu zvyšuje riziko zásahu elektrickým proudem.

24.4 Bezpečnost osob

a) **Při práci se sekačkou na trávu buďte pozorní, dávejte pozor na to, co děláte, a používejte zdravý rozum. Sekačku na trávu nepoužívejte, pokud jste unavení nebo pod vlivem drog, alkoholu nebo léků.** Chvilka nepozornosti při používání sekačky na trávu může způsobit vážná poranění.

b) **Používejte osobní ochranné pracovní prostředky a vždy ochranné brýle.** Nošení osobních ochranných pracovních prostředků, jako je maska proti prachu, protiskluzová bezpečnostní obuv, ochranná helma nebo chrániče sluchu, v závislosti na typu a způsobu použití sekačky na trávu, snižuje riziko poranění.

c) **Zamezte neúmyslnému uvedení sekačky na trávu do provozu. Před připojením sekačky na trávu k napájení a/nebo k akumulátoru, jejím zvednutím nebo přenášením se ujistěte, že je vypnutá.** Pokud máte při přenášení sekačky na trávu prst na spínači nebo sekačku na trávu připojujete k napájení v momentě, kdy je zapnutá, může dojít k úrazu.

d) **Před zapnutím sekačky na trávu odstraňte seřizovací nářadí nebo klíče na šrouby.** Nářadí nebo klíč zaseknutý v rotující části sekačky na trávu může způsobit poranění.

e) **Zamezte nesprávnému držení těla. Dbejte na to, abyste měli bezpečný postoj a neustále udržovali rovnováhu.** Díky tomu budete moct sekačku na trávu lépe ovládat i v neočekávaných situacích.

f) **Noste vhodné oblečení. Nenoste volné oblečení ani šperky. Udržujte vlasy a oděv mimo dosah pohyblivých částí.** U volného oblečení, šperků nebo dlouhých vlasů může dojít k zachycení o pohyblivé části.

g) **Pokud je možné namontovat zařízení na odsávání a sběr prachu, musí být připojeno a správně používáno.** Použití odsávače prachu může snížit nebezpečí způsobené prachem.

h) **Nenechte se ukolébat falešným pocitem bezpečí a neignorujte bezpečnostní pravidla pro sekačky na trávu, i když jste se sekačkou na trávu po několikerém použití již obeznámeni.** Neopatrné jednání může během zlomku sekundy způsobit vážná poranění.

24.5 Používání sekačky na trávu a péče o ni

a) **Sekačku na trávu nepřetěžujte. Používejte sekačku na trávu odpovídající vašim potřebám.** Se správnou sekačkou na trávu budete pracovat lépe a bezpečněji v uvedeném výkonovém rozsahu.

b) **Pokud má sekačku na trávu vadný spínač, nepoužívejte ji.** Sekačka na trávu, kterou již nelze zapnout nebo vypnout, je nebezpečná a musí se opravit.

c) **Před jakýmikoliv úpravami stroje, výměnou namontovaných nástrojů nebo před odložením sekačky na trávu vytáhněte zástrčku ze zásuvky a/nebo vyjměte odnímatelný akumulátor.** Toto bezpečnostní opatření zabrání nechtěnému spuštění sekačky na trávu.

d) **Nepoužívané sekačky na trávu uchovávejte mimo dosah dětí. Nedovolte, aby sekačku na trávu používal někdo, kdo s ní není obeznámen nebo si nepřečetl tento návod.** Sekačky na trávu jsou nebezpečné, pokud je používají nezkušené osoby.

e) **Sekačku na trávu a namontované nástroje pečlivě udržujte. Zkontrolujte, zda pohyblivé části správně fungují a zda nejsou zaseknuté, zlomené nebo poškozené tak, že by byla narušena funkce sekačky na trávu. Před použitím sekačky na trávu nechte poškozené díly opravit.** Mnoho úrazů je způsobeno sekačkami na trávu, u kterých je nedostatečná údržba.

f) **Řezné nástroje udržujte ostré a čisté.** Pečlivě udržované řezné nástroje s ostrými břity se méně zasekávají a lépe se vedou.

g) **Sekačku na trávu, namontované nástroje, příslušenství atd. používejte podle těchto pokynů. Zohledněte pracovní podmínky a prováděnou činnost.** Používání sekaček na trávu k jiným účelům, než pro které jsou určeny, může vést k nebezpečným situacím.

h) **Udržujte rukojeti a úchopové plochy suché, čisté a bez oleje a mastnoty.** Kluzké rukojeti a úchopové plochy neumožňují bezpečné ovládání a kontrolu sekačky na trávu v nepředvídaných situacích.

24.6 Používání akumulátorové sekačky na trávu a péče o ni

a) **Akumulátory nabíjejte pouze pomocí nabíječek doporučených výrobcem.** Nabíječka určená pro určitý typ akumulátoru může při použití s jinými akumulátory způsobit nebezpečí požáru.

b) **V sekačkách na trávu používejte pouze akumulátory určené k tomuto účelu.** Použití jiných akumulátorů může vést k nebezpečí požáru a poranění.

c) **Nepoužívaný akumulátor uchovávejte mimo dosah kancelářských sponek, mincí, klíčů, hřebíků, šroubků nebo jiných drobných kovových předmětů, které by mohly způsobit přemostění kontaktů.** Zkrat mezi kontakty akumulátoru může způsobit popáleniny nebo požár.

d) **Při nesprávném použití může dojít k úniku elektrolytu z akumulátoru. Vyhněte se kontaktu s ním. Při náhodném kontaktu postižená místa okamžitě opláchněte vodou. Pokud dojde k zasažení očí, vyhledejte navíc lékařskou pomoc.** Při kontaktu s vyteklou akumulátorovou kapalinou může dojít k podráždění nebo popálení pokožky.

e) **Poškozený nebo upravený akumulátor nepoužívejte.** Poškozené nebo upravené akumulátory se mohou chovat nepředvídatelně a způsobit požár, výbuch nebo poranění.

f) **Nevystavujte akumulátor ohni ani nadměrným teplotám.** Oheň nebo teploty vyšší než 130 °C (265 °F) mohou způsobit výbuch.

g) **Dodržujte všechny pokyny k nabíjení a akumulátor nebo akumulátorovou sekačku na trávu nikdy nenabíjejte mimo teplotní rozsah uvedený v návodu k použití.** Nesprávné nabíjení nebo nabíjení mimo schválený teplotní rozsah může akumulátor zničit a zvýšit riziko požáru.

24.7 Servis

a) **Sekačku na trávu nechte opravovat pouze kvalifikovaným personálem a pouze za použití originálních náhradních dílů.** Tím se zajistí, že bude zachována bezpečnost sekačky na trávu.

b) **Nikdy neprovádějte údržbu na poškozených akumulátorech.** Veškerou údržbu akumulátorů by měl provádět pouze výrobce nebo autorizované servisní středisko.

24.8 Bezpečnostní pokyny pro akumulátorové sekačky na trávu

a) **Sekačku na trávu nepoužívejte za špatného počasí, zejména za bouřky.** Minimalizujete tak riziko zásahu bleskem.

b) **Důkladně zkontrolujte, zda se v pracovní oblasti nevyskytují žádná volně žijící zvířata.** Běžící sekačka na trávu může způsobit poranění volně žijících zvířat.

c) **Důkladně prohlédněte pracovní oblast a odstraňte všechny kameny, klacky, dráty, kosti a jiná cizí tělesa.** Odmrštěné předměty mohou způsobit poranění.

d) **Před použitím sekačky na trávu vždy zkontrolujte, zda nejsou žací nůž a žací ústrojí opotřebované nebo poškozené.** Opotřebované nebo poškozené díly zvyšují riziko poranění.

e) **Pravidelně kontrolujte, zda není koš na sběr trávy opotřebený nebo poškozený.** Opotřebovaný nebo poškozený koš na sběr trávy zvyšuje riziko poranění.

f) **Ochranné kryty ponechte na místě. Ochranné kryty musí být funkční a řádně upevněné.** Uvolněný, poškozený nebo nesprávně fungující ochranný kryt může způsobit zranění.

g) **Udržujte otvory pro přívod vzduchu bez usazenin.** Ucpané přívody vzduchu a usazeniny mohou způsobit přehřátí nebo nebezpečí požáru.

h) **Při práci se sekačkou na trávu vždy noste protiskluzovou bezpečnostní obuv. Nikdy nepracujte bosí ani v otevřených sandálech.** Snížíte tím riziko poranění nohou při kontaktu s rotujícím žacím nožem.

i) **Při práci se sekačkou na trávu vždy noste dlouhé kalhoty.** Nezakrytí pokožky zvyšuje pravděpodobnost poranění způsobeného odmrštěním předmětů.

j) **Vyhněte se používání sekačky v mokré trávě. Při sekání choďte, nikdy neběhejte.** Snížíte tak riziko uklouznutí a pádu, při nichž by mohlo dojít k°poranění.

k) **Sekačku na trávu neprovozujte na příliš strmých svazích.** Snížíte tak riziko ztráty kontroly, uklouznutí a pádu, což by mohlo způsobit poranění.

l) **Při práci na svazích dbejte na bezpečný postoj; pohybujte se vždy napříč svahem, nikdy ne do kopce nebo z kopce, a buďte extrémně opatrní při změně směru pohybu.** Snížíte tak riziko ztráty kontroly, uklouznutí a pádu, což by mohlo způsobit poranění.

m) **Buďte obzvlášť opatrní při sekání směrem dozadu, nebo když sekačku na trávu přitahujete k sobě. Vždy věnujte pozornost okolí.** Tím se sníží riziko zakopnutí při práci.

n) **Nedotýkejte se nožů ani jiných nebezpečných dílů, které jsou ještě v pohybu.** Tím se sníží riziko poranění o pohyblivé díly.

o) **Před odstraňováním zachyceného materiálu nebo čištěním sekačky na trávu se ujistěte, že jsou všechny spínače vypnuté a akumulátory odpojené.** Neočekávaný rozběh sekačky může způsobit vážné poranění.

p) **Důkladně prohlédněte pracovní oblast a odstraňte všechny elektrické kabely.** Pokud žací nůž přesekne elektrický kabel, může dojít k úrazu elektrickým proudem.

Tartalomjegyzék

1 Erre a használati útmutatóra vonatkozó információk....225
2 Áttekintés....225
3 Biztonsági tudnivalók....226
4 A fűnyíró gép működőképes állapotba helyezése....231
5 Akku töltés és LED-ek....232
6 A fűnyíró gép összeszerelése....232
7 A fűnyíró gép beállítása a felhasználóhoz 233
8 Az akku behelyezése és kivevése....233
9 A fűnyíró gép be- és kikapcsolása....234
10 A fűnyíró gép és az akkumulátor ellenőrzése....234
11 Munkavégzés a fűnyíró géppel....235
12 Munka után....236
13 Szállítás....237
14 Tárolás....237
15 Tisztítás....238
16 Karbantartás....238
17 Javítás....239

Az eredeti használati útmutató fordítása
0000010199_022_H
Klórmentesen fehérített papírra nyomtatott.
A papír újrahasznosítható.
© ANDREAS STIHL AG & Co. KG 2026
0478-131-9930-A VA7 E26



0478-131-9930-A

www.stihl.com



0478-131-9930-A