HSA 30.0, 40.0



2 - 23 Gebrauchsanleitung
23 - 42 Instruction Manual
42 - 63 Manual de instrucciones
63 - 82 Skötselanvisning
82 - 102 Käyttöohje
102 - 121 Betjeningsvejledning
121 - 140 Bruksanvisning
140 - 160 Návod k použití
160 - 181 Használati utasítás
181 - 202 Instruções de serviço
202 - 225 Инструкция по эксплуатации
225 - 247 Instrukcja użytkowania
247 - 271 Ръководство за употреба
271 - 293 Instrucțiuni de utilizare





vedeler. På denne måten sikres det, at sikkerheten til elektroverktøyet opprettholdes.

b) **Skadde batterier skal ikke vedlikeholdes.** Vedlikehold av batteriet skal kun gjøres av produsenten eller autorisert kundeservice.

22.8 Sikkerhetsanvisninger for hekksakser

Generelle sikkerhetsanvisninger for hekksakser

a) **Ikke bruk hekksaksen ved dårlig vær, spesielt ved fare for tordenvær.** Dette vil redusere faren for å bli truffet av lyn.

b) **Hold alle strømledninger unna skjæreområdet.** Ledninger kan skjules i hekker og busker og ved et uhell kuttes av kniven.

c) **Bruk hørselsvern.** Egnet personlig verneutstyr reduserer risikoen for hørselskader.[7]

d) **Hold hekksaksen kun på de isolerte håndtakene ettersom skjæreknivene kan treffe skjulte strømledninger.** Ved kontakt mellom kniven og en strømførende ledning kan metalldeler hos apparatet også bli strømførende og føre til elektrisk støt.

e) **Hold alle kroppsdeler unna kniven. Ikke prøv å fjerne skjæregods eller holde fast materiale som skjæres mens kniven er i gang.** Knivene fortsetter å bevege seg etter at bryteren er slått av. Et øyeblikks uoppmerksomhet ved bruk av hekksaksen kan føre til alvorlige personskader.

f) **Påse at alle brytere er utkoblet og batteriet fjernet eller frakoblet før fastklemt skjæregods fjernes eller maskinen vedlikeholdes.** Ved fjerning av fastklemt materiale kan uventet drift av hekksaksen føre til alvorlige skader.

g) **Når kniven står stille må du bære hekksaksen på håndtaket og påse at ingen brytere betjenes.** Hvis du bærer hekksaksen riktig, reduserer du risikoen for utilsiktet drift og derav resulterende skade fra kniven.

h) **Ved transport eller oppbevaring av hekksaksen må du alltid trekke dekslet over knivene.** Riktig håndtering av hekksaksen reduserer risikoen for personskader fra kniven.

Obsah

1 Informace k tomuto návodu k použití..... 140
2 Přehled.....141
3 Bezpečnostní pokyny.....142
4 Příprava zahradních nůžek k provozu.... 149
5 Nabíjení akumulátoru a světla LED..... 149
6 Vsazení a vyjmutí akumulátoru.....150
7 Zapnutí a vypnutí zahradních nůžek.....150
8 Kontrola zahradních nůžek a akumulátoru 151
9 Práce se zahradními nůžkami.....152
10 Po skončení práce..... 152
11 Přeprava..... 152
12 Skladování..... 153
13 Čištění.....153
14 Údržba..... 153
15 Oprava..... 154
16 Odstranění poruch..... 154
17 Technická data.....156
18 Náhradní díly a příslušenství..... 157
19 Likvidace..... 157
20 Shoda s předpisy EU..... 158
21 Adresy.....158
22 Všeobecné bezpečnostní pokyny pro elektrické stroje.....158

DŮLEŽITÉ UPOZORNĚNÍ! PŘED POUŽITÍM SI NÁVOD PŘEČTĚTE, JE NUTNÉ MU POROZUMĚT A ULOŽIT HO.

1 Informace k tomuto návodu k použití

1.1 Platné dokumenty

Platí lokální bezpečnostní předpisy.

- Navíc k tomuto návodu k použití si přečíst, porozumět a uložit pro další potřebu níže uvedené dokumenty:
  - Bezpečnostní informace pro akumulátory STIHL a výrobky s integrovaným akumulátorem: www.stihl.com/safety-data-sheets

1.2 Označení varovných odkazů v textu

⚠ VAROVÁNÍ

- Odkaz upozorňuje na nebezpečí, která mohou vést k těžkým úrazům či usmrcení.
  - Uvedená opatření mohou zabránit těžkým úrazům či usmrcení.

UPOZORNĚNÍ

- Odkaz upozorňuje na nebezpečí, která mohou vést k věcným škodám.

[7] Lydtrykknivå > 85 dB(A)

Překlad originálního návodu k použití
0000011996_004_CZ
Vytištěno na bezchlórově běleném papíru.
Papír je recyklovatelný.
© ANDREAS STIHL AG & Co. KG 2026
0458-037-9802-A. VA1.D26.

- Uvedená opatření mohou zabránit věcným škodám.

1.3 Symboly v textu

Tento symbol odkazuje na kapitolu v tomto návodu k použití.

2 Přehled

2.1 Zahradní nůžky, akumulátor a nabíječka

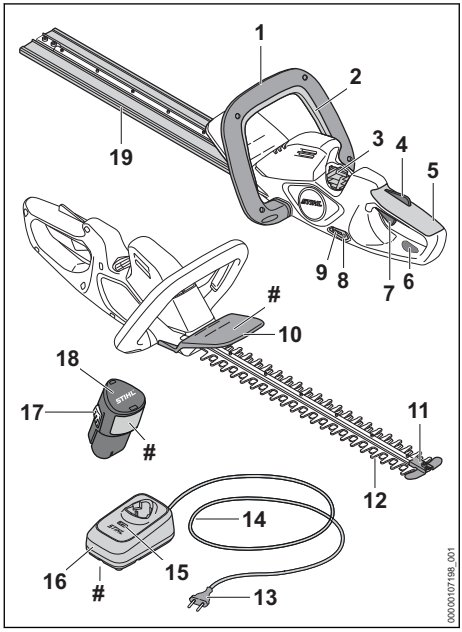

1 Kruhová trubková rukojeť
Kruhová trubková rukojeť slouží k držení, vedení a nošení zahradních nůžek.

2 Spínací rámová páčka
Spínací rámová páčka zapíná a vypíná zahradní nůžky společně se spínačem.

3 Akumulátorová šachta
Do akumulátorové šachty se vsunuje akumulátor.

4 Pojistka spínače
Pojistka spínače deblokuje spínač.

5 Ovládací rukojeť
Ovládací rukojeť slouží k ovládání, držení a vedení zahradních nůžek.

6 Závěsný držák
Závěsný držák slouží k zavěšení zahradních nůžek.

7 Spínač
Spínač zapíná a vypíná zahradní nůžky společně se spínací rámovou páčkou.

8 Tlačítko
Tlačítko aktivuje světla LED na zahradních nůžkách.

9 Světla LED
Světla LED signalizují stav nabití akumulátoru a poruchy.

10 Ochrana rukou
Ochrana rukou chrání ruku na kruhové trubkové rukojeti před kontaktem s noži postřihové lišty.

11 Ochranný kryt špice postřihové lišty
Ochranný kryt špice postřihové lišty chrání špici nože postřihové lišty před kontaktem s předměty.

12 Nože postřihové lišty
Nože postřihové lišty stříhají řezaný materiál.

13 Síťový konektor
Síťový konektor spojuje připojovací kabel se zásuvkou.

14 Připojovací kabel
Připojovací kabel spojuje nabíječku se síťovým konektorem.

15 Světla LED
Světla LED signalizují stav nabití akumulátoru a poruchy.

16 Nabíječka
Nabíječka nabíjí akumulátor.

17 Zarážková pojistka
Zarážková pojistka udržuje akumulátor v akumulátorové šachtě.

18 Akumulátor
Akumulátor napájí zahradní nůžky energií.

19 Ochranný kryt postřihové lišty
Ochranný kryt postřihové lišty chrání před kontaktem s noži postřihové lišty.

 # Typový štítek se sériovým číslem stroje

2.2 Symboly

Tyto symboly se mohou nacházet na zahradních nůžkách, na akumulátoru a nabíječce a mají následující význam:

L_{WA} Zaručená hladina akustického výkonu podle směrnice 2000/14/ES v dB(A) za účelem porovnatelnosti akustických emisí výrobků.

Údaje vedle symbolu udávají energetickou hodnotu akumulátoru podle specifikace výrobce článku. Obsah energie, který je k dispozici při použití, je menší.


Elektrický výrobek skladujte v uzavřeném a suchém prostoru.


Výrobek se nesmí likvidovat společně s domovním odpadem.


Návod k použití je třeba si přečíst, porozumět mu a uložit ho pro další potřebu.

3 Bezpečnostní pokyny

3.1 Varovné symboly

3.1.1 Zahradní nůžky

Varovné symboly na zahradních nůžkách mají následující význam:


Dodržujte bezpečnostní pokyny a jejich opatření.


Návod k použití je třeba si přečíst, porozumět mu a uložit ho pro další potřebu.


Noste ochranné brýle.


Nedotýkejte se pohybujících nožů postřihové lišty.


Akumulátor během přerušení práce, přepravy, skladování, údržby nebo opravy vždy vyjměte.


Zahradní nůžky chraňte před deštěm a vlhkem.

3.1.2 Akumulátor

Varovné symboly na akumulátoru mají následující význam:


Dodržujte bezpečnostní pokyny a jejich opatření.


Návod k použití je třeba si přečíst, porozumět mu a uložit ho pro další potřebu.


Akumulátor chraňte před horkem a ohněm.


Akumulátor neponořujte do kapalin.

3.1.3 Nabíječka

Varovné symboly na nabíječce mají následující význam:


Dodržujte bezpečnostní pokyny a jejich opatření.


Návod k použití je třeba si přečíst, porozumět mu a uložit ho pro další potřebu.


Nabíječku chraňte před deštěm a vlhkem.

3.2 Řádné používání

Zahradní nůžky STIHL HSA 30.0 nebo HSA 40.0 slouží k postřihu živých plotů, keřů, houští a křovin.

Zahradní nůžky se nesmějí používat za deště.

Akumulátor STIHL AS napájí zahradní nůžky energií.

Tato nabíječka nabíjí akumulátor STIHL AS: STIHL ALS 31, AL 1, AL 5, AL 5-2.

⚠ VAROVÁNÍ

- Akumulátory a nabíječky, které nejsou firmou STIHL pro zahradní nůžky povoleny, mohou způsobit požáry a exploze. Může tak dojít k těžkým úrazům či úmrtí osob a ke vzniku věcných škod.
  - ► Zahradní nůžky používejte s akumulátorem STIHL AS.
  - ► Akumulátor STIHL AS nabíjejte těmito nabíječkami: STIHL ALS 31, AL 1, AL 5, AL 5-2.
- Pokud nejsou zahradní nůžky, akumulátor nebo nabíječka používány v souladu s jejich určením, může dojít k těžkým úrazům či úmrtí osob a mohou vzniknout věcné škody.
  - ► Zahradní nůžky, akumulátor a nabíječku používejte tak, jak je to popsáno v tomto návodu k použití.

3.3 Požadavky na uživatele

⚠ VAROVÁNÍ

- Uživatelé bez instruktáže nemohou rozpoznat nebo dobře odhadnout nebezpečí hrozící zahradními nůžkami, akumulátorem a nabíječkou. Uživatel nebo jiné osoby mohou utrpět těžká nebo smrtelná zranění.



► Návod k použití je třeba si přečíst, porozumět mu a uložit ho pro další potřebu.

- ► Pokud se zahradní nůžky, akumulátor nebo nabíječka předávají jiné osobě: předejte jí i návod k použití.
- ► Zajistěte, aby uživatel splňoval níže uvedené požadavky:
  - – Uživatel je odpočatý.
  - – Uživatel je tělesně, senzoricky a duševně schopen zahradní nůžky, akumulátor a nabíječku obsluhovat a pracovat s nimi. Pokud je uživatel tělesně, senzoricky a duševně způsobilý pouze částečně, smí s výrobkem pracovat pouze pod dohledem nebo po zaškolení odpovědnou osobou.
  - – Uživatel může rozpoznat a dobře odhadnout nebezpečí hrozící zahradními nůžkami, akumulátorem a nabíječkou.
  - – Uživatel je plnoletý nebo bude podle národních předpisů pod dohledem zaškolován pro výkon povolání.
  - – Uživatel obdržel instruktáž od odborného prodejce výrobků STIHL nebo od osoby znalé odborné tématiky ještě dříve, než se zahradními nůžkami začne poprvé pracovat a poprvé použije akumulátor.
  - – Uživatel není pod vlivem alkoholu, léků nebo drog.
- ► V případě nejasností: vyhledejte odborného prodejce výrobků STIHL.

3.4 Oblečení a vybavení

⚠ VAROVÁNÍ

- Během práce mohou být do zahradních nůžek vtaženy dlouhé vlasy. Uživatel tím může utrpět těžké zranění.
  - ► Dlouhé vlasy sepněte a zajistěte je tak, aby byly nad rameny.
- Během práce mohou být předměty vymrštěny velkou rychlostí nahoru. Uživatel se může zranit.



► Noste těsně přiléhající ochranné brýle. Vhodné ochranné brýle přezkoušené podle normy EN 166, EN ISO 16321 nebo národních předpisů a opatřené odpovídajícím označením jsou dostupné v obchodní síti.

- ► Noste těsně přiléhající bundu/košili s dlouhým rukávem a dlouhé kalhoty.
- Během práce může dojít k rozvíření prachu. Vdechovaný prach může poškodit zdraví a vyvolat alergické reakce.
  - ► Pokud bude rozvířen prach: noste ochrannou protiprachovou masku.
- Nevhodné oblečení se může zachytit ve dřevě, v roští a zahradních nůžkách. Uživatel, který nepoužívá vhodný oděv, může být těžce zraněn.
  - ► Noste těsně přiléhající oděv.
  - ► Odložte šály a ozdoby.
- Během práce se může uživatel dostat do kontaktu s pohybujícími se noži postřihové lišty. Uživatel tím může utrpět těžké zranění.
  - ► Noste obuv z odolného materiálu.
  - ► Noste dlouhé kalhoty z odolného materiálu.
- Během čištění nebo údržby se uživatel může dostat do kontaktu s noži postřihové lišty. Uživatel se může zranit.
  - ► Používejte pracovní rukavice z odolného materiálu.
- Při používání nevhodné obuvi může uživatel uklouznout. Uživatel se může zranit.
  - ► Noste pevnou, uzavřenou obuv s protiskluzovou podrážkou.

3.5 Pracovní pásmo a okolí

3.5.1 Zahradní nůžky

⚠ VAROVÁNÍ

- Nezúčastněné osoby, děti a zvířata nemohou rozpoznat ani odhadnout nebezpečí hrozící zahradními nůžkami a do výšky vymrštěnými předměty. Nezúčastněné osoby, děti a zvířata mohou utrpět těžká zranění a může dojít k věcným škodám.
  - ► Nezúčastněné osoby, děti a zvířata nepouštět do pracovního pásma.
  - ► Zahradní nůžky nenechávat bez dohledu.
  - ► Zajistit, aby si děti se zahradními nůžkami nemohly hrát.
- Zahradní nůžky nejsou chráněny proti vodě. Pokud by se pracovalo v dešti nebo ve vlhkém prostředí, může dojít k úrazu elektrickým proudem. Uživatel může být zraněn a zahradní nůžky mohou být poškozeny.



► Nikdy nepracovat v dešti ani ve vlhkém okolí.

- Elektrické součástky zahradních nůžek mohou vytvářet jiskry. Jiskry mohou ve snadno hořlavém nebo explozivním okolí vyvolat požáry nebo exploze. Může tím dojít k těžkým úrazům či úmrtí osob a ke vzniku věcných škod.

- ► Nikdy nepracovat ve snadno hořlavém nebo explozivním okolí.

3.5.2 Akumulátor

⚠ VAROVÁNÍ

- Nezúčastněné osoby, děti a zvířata nemohou rozpoznat ani odhadnout nebezpečí akumulátoru. Nezúčastněné osoby, děti a zvířata mohou být těžce zraněny.
  - ► Nezúčastněné osoby, děti a zvířata nepouštějte do blízkosti stroje.
  - ► Akumulátor nenechávejte bez dozoru.
  - ► Zajistěte, aby si děti nemohly s akumulátorem hrát.
- Akumulátor není chráněn proti všem okolním vlivům. Pokud je akumulátor vystaven určitým okolním vlivům, může začít hořet nebo explodovat, nebo může dojít k jeho nepravitelnému poškození. Může dojít k těžkým úrazům osob a ke vzniku věcných škod.



  - ► Akumulátor chraňte před horkem a ohněm.
  - ► Akumulátor neházet do ohně.
  - ► Akumulátor nenabíjejte, nepoužívejte a neskladuje mimo uvedené teplotní rozsahy, 🕮 17.6.



  - ► Akumulátor neponořujte do kapalin.
  - ► Akumulátor nepřibližujte ke kovovým malým předmětům.
  - ► Akumulátor nevystavujte vysokému tlaku.
  - ► Nevystavujte akumulátor mikrovlnám.
  - ► Chraňte akumulátor před chemikáliemi, solemi a hnojivy.

3.5.3 Nabíječka

⚠ VAROVÁNÍ

- Nezúčastněné osoby, děti nemohou rozpoznat ani odhadnout nebezpečí nabíječky a elektrického proudu. Nezúčastněné osoby, děti a zvířata mohou být těžce zraněny nebo usmrceny.
  - ► Nezúčastněné osoby, děti a zvířata nepouštějte do blízkosti stroje.
  - ► Zajistěte, aby si děti nemohly s nabíječkou hrát.
- Nabíječka není chráněna proti vodě. Pokud by se pracovalo v dešti nebo ve vlhkém prostředí, může dojít k úrazu elektrickým proudem. Uživatel může být zraněn a nabíječka se může poškodit.



  - ► Nikdy nepracujte v dešti ani ve vlhkém prostředí.
- Nabíječka není chráněna před všemi okolními vlivy. Pokud je nabíječka vystavena určitým okolním vlivům, může začít hořet nebo explodovat. Může dojít k těžkým úrazům osob a ke vzniku věcných škod.
  - ► Skladujte nabíječku v uzavřeném a suchém prostoru.
  - ► Nikdy nabíječku nepoužívejte ve snadno hořlavém a explozivním prostředí.
  - ► Nikdy nabíječku nepoužívejte na snadno hořlavém podkladu.
  - ► Nabíječku nepoužívejte a neskladuje mimo uvedené teplotní rozsahy, 🕮 17.6.
- Osoby mohou zakopnout o připojovací kabel. Mohlo by dojít k poranění osob a poškození nabíječky.
  - ► Připojovací kabel nainstalujte naplocho na zem.

3.6 Bezpečnosti odpovídající stav

3.6.1 Zahradní nůžky

Zahradní nůžky jsou ve stavu odpovídajícím bezpečnosti, když jsou splněny níže uvedené podmínky:

– Zahradní nůžky nejsou poškozené.
– Zahradní nůžky jsou čisté a suché.
– Ovládací prvky fungují a nejsou změněny.
– Postřihová lišta je správně namontována.
– Je namontováno pouze originální příslušenství STIHL určené pro tyto zahradní nůžky.
– Příslušenství je namontováno správně.

⚠ VAROVÁNÍ

- Ve stavu neodpovídajícím bezpečnosti nemohou konstrukční díly již bezpečně fungovat a bezpečnostní zařízení mohou být vyřazena z provozu. Může dojít k těžkým úrazům nebo usmrcení osob.
  - ► Pracujte s nepoškozenými zahradními nůžkami.
  - ► Pokud jsou zahradní nůžky znečištěné nebo mokré: zahradní nůžky vyčistěte a nechejte je uschnout.
  - ► Zahradní nůžky neměňte.
  - ► Pokud nefungují ovládací prvky: se zahradními nůžkami nepracujte.
  - ► Montujte pouze originální příslušenství STIHL určené pro tyto zahradní nůžky.
  - ► Příslušenství namontujte tak, jak je to popsáno v tomto návodu k použití nebo v návodu k použití daného příslušenství.

- ► Nikdy nestrkejte žádné předměty do otvorů zahradních nůžek.
- ► Opotřebované nebo poškozené informační štítky vyměňte.
- ► V případě nejasností: vyhledejte odborného prodejce výrobků STIHL.

3.6.2 Nože postřihové lišty

Zahradní nůžky jsou v bezpečnosti odpovídajícím stavu, když jsou splněny níže uvedené podmínky:
– Nože postřihové lišty nejsou poškozené.
– Nože postřihové lišty nejsou deformované.
– Nože postřihové lišty se snadno pohybují.
– Nože postřihové lišty jsou správně naostřené.
– Nože postřihové lišty jsou bez otřepů.

⚠ VAROVÁNÍ

- V bezpečnosti neodpovídajícím stavu se mohou části postřihové lišty uvolnit a být odmrštěny. Osoby mohou utrpět těžká zranění.
  - ► Pracovat s nepoškozenými noži postřihové lišty.
  - ► Nože postřihové lišty správně naostřit a zbavit otřepů.
  - ► V případě stávajících nejasností: vyhledat odborného prodejce výrobků STIHL.

3.6.3 Akumulátor

Akumulátor je v bezpečnosti odpovídajícím stavu, když jsou splněny níže uvedené podmínky:
– Akumulátor není poškozen.
– Akumulátor je čistý a suchý.
– Akumulátor funguje a není pozměněn.

⚠ VAROVÁNÍ

- Ve stavu neodpovídajícím bezpečnosti nemůže akumulátor již bezpečně fungovat. Osoby mohou utrpět těžká zranění.
  - ► Pracujte s nepoškozeným a fungujícím akumulátorem.
  - ► Poškozený nebo defektní akumulátor nenabíjejte.
  - ► Pokud je akumulátor znečištěný: akumulátor vyčistit a nechat uschnout.
  - ► Pokud je akumulátor mokrý nebo vlhký: akumulátor nechat uschnout, 🕮 17.7.
  - ► Akumulátor neměnit.
  - ► Do otvorů akumulátoru nestrkejte žádné předměty.
  - ► Elektrické kontakty akumulátoru nespojujte a nezkratujte kovovými předměty.
  - ► Akumulátor neotvírejte.
  - ► Opotřebované nebo poškozené informační štítky vyměňte.
- Z poškozeného akumulátoru může vytékat kapalina. Pokud by se kapalina dostala do styku s pokožkou nebo očima, může dojít k podráždění pokožky či očí.
  - ► Zabraňte kontaktu s kapalinou.
  - ► Pokud došlo ke kontaktu s pokožkou: dotčená místa pokožky umyjte velkým množstvím vody a mýdlem.
  - ► Pokud došlo ke kontaktu s očima: vyplachujte oči nejméně po dobu 15 minut velkým množstvím vody a vyhledejte lékaře.
- Poškozený nebo defektní akumulátor může být nezvykle cítit, může kouřit nebo hořet. Může tak dojít k těžkým úrazům či úmrtí osob a ke vzniku věcných škod.
  - ► Pokud je akumulátor neobvykle cítit nebo kouří: akumulátor nepoužívejte a nepřibližujte ho k hořlavým látkám.
  - ► Pokud akumulátor hoří: pokuste se uhasit akumulátor hasicím přístrojem nebo vodou.

3.6.4 Nabíječka

Nabíječka je ve stavu odpovídajícím bezpečnosti, když jsou splněny níže uvedené podmínky:
– Nabíječka není poškozená.
– Nabíječka je čistá a suchá.

⚠ VAROVÁNÍ

- Ve stavu neodpovídajícím bezpečnostním požadavkům nemohou konstrukční díly již bezpečně fungovat a bezpečnostní zařízení mohou být vyřazena z provozu. Může dojít k těžkým úrazům nebo usmrcení osob.
  - ► Používejte nepoškozenou nabíječku.
  - ► Pokud je nabíječka znečištěná nebo mokrá: nabíječku vyčistěte a nechejte uschnout.
  - ► Nabíječku nepozměňujte.
  - ► Do otvorů nabíječky nestrkejte žádné předměty.
  - ► Elektrické kontakty nabíječky nespojujte a nezkratujte kovovými předměty.
  - ► Nabíječku nikdy neotvírejte.

3.7 Pracovní postup

⚠ VAROVÁNÍ

- Uživatel již v určitých situacích nemůže soustředěně pracovat. Uživatel může zakopnout, upadnout a těžce se zranit.
  - ► Pracujte klidně a s rozvahou.
  - ► Pokud jsou světelné poměry a viditelnost špatné: se zahradními nůžkami nepracujte.
  - ► Zahradní nůžky obsluhujte sám/sama.
  - ► Dávejte pozor na překážky.

- ► Při práci stůjte na zemi a udržujte rovnováhu. Pokud je nutné pracovat ve výškách: používejte vysokozdvižnou pracovní plošinu nebo bezpečné lešení.
- ► Nepracujte na žebříku ani ve stoje v koruně stromu.
- ► Pokud se dostaví známky únavy: udělejte si pracovní přestávku.

- Pokud uživatel pracuje nad výší ramen, může se brzy unavit. Uživatel tím může utrpět těžké zranění.
  - ► Nad úrovní ramen pracujte jen krátkou dobu.
  - ► Práci přerušujte přestávkami.
- Pokud narazí pohybující se nože postřihové lišty na tvrdý předmět, mohou se rychle zbrzdit. Vznikajícími reakčními silami může uživatel ztratit vládu nad zahradními nůžkami a může se těžce zranit.
  - ► Zahradní nůžky držte pevně oběma rukama.
  - ► Před započetím práce prohledejte živý plot, nejsou-li tam nějaké tvrdé předměty, tyto předměty odstraňte.
- Pohybující se nože postřihové lišty mohou uživatele pořezat. Uživatel tím může utrpět těžké zranění.



  - ► Nedotýkejte se pohybujících nožů postřihové lišty.
  - ► Pokud jsou nože postřihové lišty zablokovány nějakým předmětem: zahradní nůžky vypnout a akumulátor vyjmout. Teprve potom předmět odstraňte.
- Pokud se zahradní nůžky během práce změní nebo se chovají nezvyklým způsobem, mohou být v provozně nebezpečném stavu. Může dojít k těžkým úrazům osob a ke vzniku věcných škod.
  - ► Ukončete práci, vyjměte akumulátor a vyhledejte odborného prodejce STIHL.
- Během práce mohou zahradní nůžky způsobit vznik vibrací.
  - ► Noste rukavice.
  - ► Práci přerušujte přestávkami.
  - ► Pokud se vyskytnou náznaky poruch prokrvení: vyhledejte lékaře.
- Po puštění spínače se nože postřihové lišty pohybují ještě cca 1 vteřinu dál. Pohybující se nože postřihové lišty mohou někoho pořezat. Může dojít k těžkému zranění osob.
  - ► Zahradní nůžky držte pevně za ovládací rukojeť a za kruhovou trubkovou rukojeť a počkejte, dokud se nože postřihové lišty nepřestanou pohybovat.

⚠ NEBEZPEČÍ

- Pokud se pracuje v okolí kabelů vedoucích elektrický proud, mohou se s nimi nože postřihové lišty dostat do kontaktu a mohou je poškodit. Uživatel se může vážně nebo smrtelně zranit.
  - ► Nepracujte v okolí kabelů vedoucích elektrický proud.

3.8 Nabíjení

⚠ VAROVÁNÍ

- Během nabíjení může být poškozená nebo defektní nabíječka nezvykle cítit nebo může kouřit. Může dojít k úrazům osob a ke vzniku věcných škod.
  - ► Vytáhněte síťový konektor ze zásuvky.
  - ► Vyjměte akumulátor.
- Nabíječka se může při nedostatečném odvodu tepla přehřát a způsobit požár. Může tak dojít k těžkým úrazům či úmrtí osob a ke vzniku věcných škod.
  - ► Nabíječku ničím nezakrývejte.

3.9 Elektrické připojení

Kontakt s konstrukčními díly vedoucími elektrický proud může vzniknout z těchto příčin:

– Je poškozen připojovací kabel nebo prodlužovací kabel.
– Elektrická vidlice připojovacího kabelu nebo prodlužovacího kabelu je poškozená.
– Zásuvka není správně nainstalovaná.

⚠ NEBEZPEČÍ

- Kontakt s konstrukčními díly vedoucími elektrický proud může způsobit úraz elektrickým proudem. Uživatel může utrpět těžké nebo smrtelné zranění.
  - ► Zajistěte, aby připojovací kabel, prodlužovací kabel a jejich elektrické vidlice nebyly poškozeny.



    Pokud je připojovací kabel nebo prodlužovací kabel poškozen:
    - ► Poškozeného místa se nedotýkejte.
    - ► Vytáhněte elektrickou vidlici ze zásuvky.
  - ► Připojovacího kabelu, prodlužovacího kabelu a jejich elektrických vidlic se dotýkejte pouze suchýma rukama.
  - ► Zasuňte elektrickou vidlici připojovacího kabelu nebo prodlužovacího kabelu do správně nainstalované a zajištěné zásuvky s ochranným kontaktem.
  - ► Připojte nabíječku přes proudový chránič (30 mA, 30 ms).

- Poškozený nebo nevhodný prodlužovací kabel může vést k zásahu elektrickým proudem. Může dojít k těžkým úrazům nebo usmrcení osob.
  - ► Používejte prodlužovací kabel se správným kabelovým průřezem, 🕮 17.5.

⚠ VAROVÁNÍ

- Během nabíjení může nesprávné síťové napětí nebo nesprávná síťová frekvence vést k přepětí v nabíječce. Nabíječka může být poškozena.
  - ► Zajistěte, aby síťové napětí a síťová frekvence elektrické sítě souhlasily s údaji na výkonovém štítku nabíječky.
- Pokud je nabíječka připojena k vícenásobným zásuvkám, může během nabíjení dojít k přetížení elektrických součástí. Elektrické konstrukční díly se mohou zahřát a způsobit požár. Může tak dojít k těžkým úrazům či úmrtí osob a ke vzniku věcných škod.
  - ► Ujistěte se, že specifikace napájení na vícenásobné zásuvce nepřekračují specifikace uvedené na typovém štítku nabíječky a všech elektrických spotřebičů připojených k vícenásobné zásuvce.
- Nesprávně instalovaný připojovací nebo prodlužovací kabel může být poškozen a existuje zde nebezpečí zakopnutí. Osoby mohou být zraněny a připojovací nebo prodlužovací kabel může být poškozen.
  - ► Připojovací kabel a prodlužovací kabel uložte, veďte a označte tak, aby o ně osoby nemohly zakopnout.
  - ► Připojovací kabel a prodlužovací kabel veďte tak, aby nebyly napnuté nebo smotané.
  - ► Připojovací kabel a prodlužovací kabel veďte tak, aby nemohly být poškozeny, zlomeny, skřípnuty a neodíraly se.
  - ► Připojovací kabel a prodlužovací kabel chraňte před horkem, olejem a chemikáliemi.
  - ► Připojovací kabel a prodlužovací kabel veďte po suchém podkladu.
- Během práce se prodlužovací kabel zahřívá. Pokud teplo nemůže odcházet, může způsobit požár.
  - ► V případě použití kabelového bubnu: kabelový buben kompletně odviňte.
- Pokud jsou zdí vedeny elektrické kabely a trubky, může dojít při montáži nabíječky na zeď k jejich poškození. Kontakt s kabely vedoucími elektrický proud může vést k zásahu elektrickým proudem. Může dojít k těžkým úrazům osob a ke vzniku věcných škod.
  - ► Zajistěte, aby na plánovaném místě nebyly ve zdi vedeny žádné elektrické kabely a trubky.
- Pokud by nabíječka nebyla na zeď namontována tak, jak je to popsáno v tomto návodu k použití, může nabíječka nebo akumulátor spadnout dolů nebo se může nabíječka přespříliš zahřát. Může dojít k úrazům osob a ke vzniku věcných škod.
  - ► Nabíječku namontujte na zeď tak, jak je to popsáno v tomto návodu k použití.
- Pokud je nabíječka se vsazeným akumulátorem montována na zeď, může akumulátor z nabíječky vypadnout. Může dojít k úrazům osob a ke vzniku věcných škod.
  - ► Nejdříve na zeď připevněte nabíječku a pak vsaďte akumulátor.

3.10 Přeprava

3.10.1 Zahradní nůžky

⚠ VAROVÁNÍ

- Během přepravy se mohou zahradní nůžky převrátit nebo se pohnout. Může dojít k úrazům osob a ke vzniku věcných škod.



  - ► Vyjměte akumulátor.
  - ► Nasuňte na postřihovou lištu ochranný kryt nožů tak, aby nože postřihové lišty byly zcela zakryty.
  - ► Zahradní nůžky zajistěte upínacími popruhy, řemenem nebo síťkou tak, aby se nemohly převrátit ani pohnout.

3.10.2 Akumulátor

⚠ VAROVÁNÍ

- Akumulátor není chráněn proti všem okolním vlivům. Pokud je akumulátor vystaven určitým okolním vlivům, může být poškozen a může dojít ke vzniku věcných škod.
  - ► Poškozený akumulátor nepřepravujte.
- Během přepravy se může akumulátor převrátit nebo pohnout. Může dojít k úrazům osob a ke vzniku věcných škod.
  - ► Akumulátor v balení zabalte tak, aby se nemohl pohybovat.
  - ► Balení zajistěte tak, aby se nemohlo pohybovat.

3.10.3 Nabíječka

⚠ VAROVÁNÍ

- Během přepravy se může nabíječka převrátit nebo pohnout. Může dojít k úrazům osob a ke vzniku věcných škod.
  - ▸ Vytáhněte elektrickou vidlici ze zásuvky.
  - ▸ Vyjměte akumulátor.
  - ▸ Nabíječku zajistěte upínacími popruhy, řemenem nebo síťkou tak, aby se nemohla převrátit ani pohnout.
- Připojovací kabel není určen k tomu, aby se za něj nabíječka nosila. Připojovací kabel a nabíječka tím mohou být poškozeny.
  - ▸ Připojovací kabel sviňte a připevněte na nabíječku.

3.11 Skladování

3.11.1 Zahradní nůžky

⚠ VAROVÁNÍ

- Děti nedokážou rozpoznat a odhadnout nebezpečí, které představují nůžky na živý plot. Děti mohou utrpět těžké úrazy.



  - ▸ Vyjměte akumulátor.
  - ▸ Nasuňte na postřihovou lištu ochranný kryt nožů tak, aby nože postřihové lišty byly zcela zakryty.
  - ▸ Zahradní nůžky skladovat mimo dosah dětí.
- Elektrické kontakty na zahradních nůžkách a kovové konstrukční díly mohou vlivem vlhka zkorodovat. Zahradní nůžky mohou být poškozeny.



  - ▸ Vyjměte akumulátor.
  - ▸ Zahradní nůžky skladujte v čistém a suchém stavu.

3.11.2 Akumulátor

⚠ VAROVÁNÍ

- Děti nemohou rozpoznat ani odhadnout nebezpečí vyplývající z akumulátoru. Děti mohou utrpět těžké úrazy.
  - ▸ Akumulátor skladujte mimo dosah dětí.
- Akumulátor není chráněn proti všem okolním vlivům. Pokud je akumulátor vystaven určitým okolním vlivům, může dojít k neopravitelnému poškození.
  - ▸ Akumulátor skladujte v čistém a suchém stavu.
  - ▸ Skladujte akumulátor v uzavřeném prostoru.
  - ▸ Akumulátor skladujte odděleně od zahradních nůžek.
  - ▸ Pokud je akumulátor uložen v nabíječce: odpojte síťový konektor a uložte akumulátor se stavem nabití mezi 40 % a 60 % (2 zelená svítící světla LED).
  - ▸ Akumulátor je třeba skladovat v rámci zadaných teplotních mezí, 🕮 17.6.

3.11.3 Nabíječka

⚠ VAROVÁNÍ

- Děti nemohou rozpoznat ani odhadnout nebezpečí hrozící nabíječkou. Může dojít k těžkým úrazům nebo usmrcení dětí.
  - ▸ Vytáhněte síťový konektor sítě.
  - ▸ Skladujte nabíječku mimo dosah dětí.
- Nabíječka není chráněna před všemi okolními vlivy. Pokud je nabíječka vystavena určitým okolním vlivům, může dojít k jejímu poškození.
  - ▸ Vytáhněte síťový konektor sítě.
  - ▸ Pokud je nabíječka příliš zahřátá: nechejte ji vychladnout.
  - ▸ Skladujte nabíječku v čistém a suchém stavu.
  - ▸ Skladujte nabíječku v uzavřeném prostoru.
  - ▸ Nabíječku je třeba skladovat v rámci zadaných teplotních mezí, 🕮 17.6.
- Připojovací kabel není určen k tomu, aby se za něj nabíječka nosila či zavěšovala. Připojovací kabel a nabíječka tím mohou být poškozeny.
  - ▸ Nabíječku berte a držte za těleso.
  - ▸ Nabíječku zavěste na závěsný držák na zdi.

3.12 Čištění, údržba a opravy

⚠ VAROVÁNÍ

- Pokud během čištění, údržby nebo opravy zůstane v nástroji vložený akumulátor, mohou se zahradní nůžky neúmyslně zapnout. Může dojít k těžkým úrazům osob a ke vzniku věcných škod.



  - ▸ Vyjměte akumulátor.
- Při používání agresivních čisticích prostředků, čištění proudem vody nebo špičatými předměty může docházet k poškození zahradních nůžek, nožů postřihové lišty, akumulátoru, nebo nabíječky. Pokud zahradní nůžky, nože postřihové lišty, akumulátor nebo nabíječka nebudou správně vyčištěny, nemohou kon-

strukční díly již správně fungovat a bezpečnostní zařízení mohou být vyřazena z provozu. Osoby mohou utrpět těžká zranění.
  - ► Zahradní nůžky, nože postřihové lišty, akumulátor a nabíječku je třeba vyčistit tak, jak je to popsáno v tomto návodu k použití.
- Pokud zahradní nůžky, nože postřihové lišty, akumulátor nebo nabíječka nebudou správně udržovány nebo opravovány, nemohou konstrukční díly již správně fungovat a bezpečnostní zařízení mohou být vyřazena z provozu. Může dojít k těžkým úrazům nebo usmrcení osob.
  - ► Zahradní nůžky, akumulátor a nabíječku nikdy neopravujte sami.
  - ► Pokud je třeba zahradní nůžky, akumulátor nebo nabíječku podrobit údržbě nebo opravám: vyhledat odborného prodejce výrobků STIHL.
  - ► Na nožích postřihové lišty provádějte údržbu tak, jak je to popsáno v tomto návodu k použití.
- Během čištění nebo údržby nožů postřihové lišty se může uživatel pořezat o ostré řezné zuby. Uživatel se může zranit.
  - ► Noste pracovní rukavice z odolného materiálu.

4 Příprava zahradních nůžek k provozu

4.1 Příprava motorových zahradních nůžek k provozu

Před každým započetím práce se musí provést níže uvedené kroky:
- ► Zajistěte, aby se níže uvedené konstrukční díly nacházely v bezpečném stavu:
  - – Zahradní nůžky, 🕮 3.6.1.
  - – Nože postřihové lišty, 🕮 3.6.2.
  - – Akumulátor, 🕮 3.6.3.
  - – Nabíječka, 🕮 3.6.4.
- ► Zkontrolujte akumulátor, 🕮 8.2.
- ► Akumulátor zcela nabijte, 🕮 5.2.
- ► Čištění zahradních nůžek, 🕮 13.1.
- ► Zkontrolujte ovládací prvky, 🕮 8.1.
- ► Pokud tyto kroky nemohou být provedeny: motorové zahradní nůžky nepoužívejte a vyhledejte odborného prodejce výrobků STIHL.

5 Nabíjení akumulátoru a světla LED

5.1 Montáž nabíječky na zeď

Nabíječka může být montována na zeď.

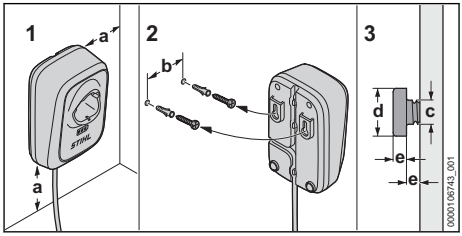

- ► Nabíječku namontujte na zeď tak, aby byly splněny níže uvedené podmínky:
  - – Je použit vhodný připevňovací materiál.
  - – Nabíječka je ve vodorovné poloze.
    Jsou dodrženy následující rozměry:
    - – a = nejméně 100 mm
    - – b = 54 mm
    - – c = 4,5 mm
    - – d = 9 mm
    - – e = 2,5 mm

5.2 Nabíjení akumulátoru

Doba nabíjení je závislá na různých vlivech, jakými je např. teplota akumulátoru nebo teplota okolí. Aby se dosáhlo optimálního výkonu, dbejte na dodržování doporučených teplotních mezí, 🕮 17.7. Skutečná doba nabíjení se může od uvedené doby nabíjení lišit. Délka doby nabíjení je uvedena na adrese www.stihl.com/charging-times.

Proces nabíjení se automaticky spustí, když je síťový konektor zasunut do zásuvky a akumulátor je vsazen do nabíječky. Po úplném nabití akumulátoru se nabíječka automaticky vypne.

Během nabíjení se akumulátor a nabíječka zahřívají.

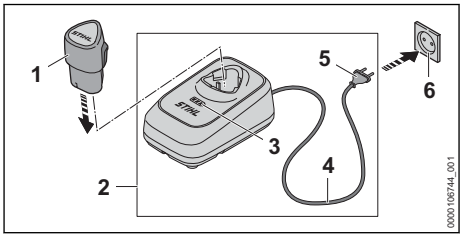

- ► Zasuňte síťový konektor (5) do dobře přístupné zásuvky (6).
  Nabíječka (2) se spustí a provede autotest. Světla LED (3) svítí po dobu cca 1 sekundy zeleně.
- ► Uložte připojovací kabel (4).
- ► Akumulátor (1) vsaďte do vodítek nabíječky (2) a až na doraz ho zamáčkněte. Světla LED (3) svítí nebo blikají zeleně. Akumulátor (1) se nabíjí.
- ► Pokud všechna světla LED (3) svítí trvale zeleně: akumulátor (1) je zcela nabitý a může se z nabíječky (2) vyjmout. Intenzita svitu světel LED (3) se přibližně po 5 minutách sníží.
- ► Pokud se nabíječka (2) již nebude používat: odpojte síťovou zástrčku (5) ze zásuvky (6).

5.3 Indikace stavu nabití

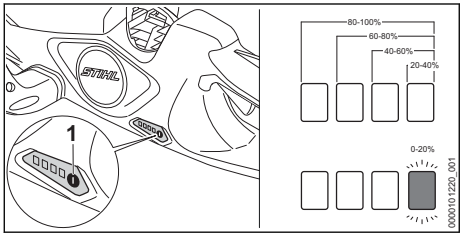

- ► Vsaďte akumulátor.
- ► Stiskněte tlačítko (1).
  Světla LED svítí po dobu cca 5 sekund zeleně a udávají stav nabití.
- ► Pokud pravé světlo LED bliká zeleně: nabijte akumulátor.

5.4 Světla LED na zahradních nůžkách

Světla LED mohou signalizovat stav nabití akumulátoru nebo poruchy. Světla LED mohou svítit nebo blikat zeleně nebo červeně.

Pokud světla LED svítí nebo blikají zeleně, je signalizován stav nabití.

- ► Pokud světla LED svítí nebo blikají červeně: odstraňte závady, 🕮 16.1.
  V zahradních nůžkách nebo v akumulátoru je porucha.

5.5 Světla LED na nabíječce

Světlo LED signalizuje stav nabíječky nebo poruchy. Světlo LED může svítit zeleně, oranžově či červeně, nebo může blikat.

Pokud světlo LED svítí nebo bliká zeleně, akumulátor se nabíjí.

- ► Pokud světlo LED svítí červeně nebo oranžově, nebo pokud bliká: Odstraňte poruchy, 🕮 16.
  V nabíječce nebo v akumulátoru je porucha.

6 Vsazení a vyjmutí akumulátoru

6.1 Vsazení akumulátoru

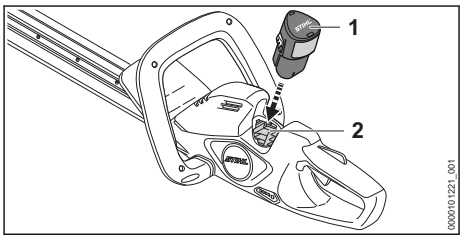

- ► Akumulátor (1) zamáčkněte až na doraz do akumulátorové šachty (2).
  Akumulátor (1) se s kliknutím zajistí.

6.2 Vyjmutí akumulátoru

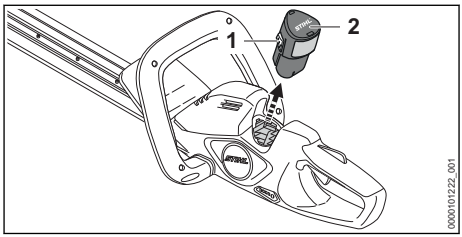

- ► Zmáčkněte obě zarážkové pojistky (1). Akumulátor (2) je deblokován a lze ho vyjmout.

7 Zapnutí a vypnutí zahradních nůžek

7.1 Zapnutí zahradních nůžek

VAROVÁNÍ

- ■ Nezávisle na pořadí, ve kterém jsou spínací rámová páčka a spínač stisknuty, zahradní nůžky akcelerují a nože postřihové lišty se pohybují. Pokud bude stisknut nejdříve spínač a potom spínací rámová páčka, může uživatel ztratit kontrolu nad zahradními nůžkami. Uživatel tím může utrpět těžké zranění.
  - ► Nejdříve stiskněte spínací rámovou páčku a potom spínač.

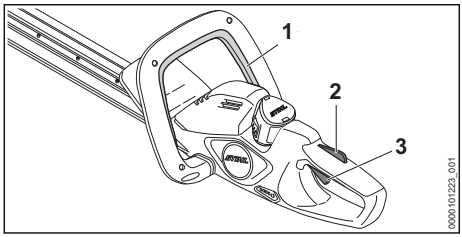

- Stiskněte spínací rámovou páčku (1) a držte ji stisknutou.
- Rukou stiskněte pojistku spínače (2) a držte ji stisknutou.
- Ukazováčkem stiskněte spínač (3) a držte jej stisknutý.
  Zahradní nůžky akcelerují a nože postřihové lišty se pohybují.

7.2 Vypnutí zahradních nůžek

- Spínací rámovou páčku, spínač a pojistku spínače pusťte.
- Počkejte, až se nože postřihové lišty po asi 1 sekundě zastaví.
- Pokud se nože postřihové lišty po cca 1 sekundě ještě dále pohybují, vyjměte akumulátor a vyhledejte odborného prodejce výrobků STIHL.
  Zahradní nůžky jsou defektní.

8 Kontrola zahradních nůžek a akumulátoru

8.1 Kontrola ovládacích prvků

Pojistka spínače a spínač

- Vyjměte akumulátor.
- Zkuste stisknout spínač bez stisknutí pojistky spínače.
- Pokud se spínač dá stisknout: zahradní nůžky dál nepoužívejte a vyhledejte odborného prodejce výrobků STIHL.
  Pojistka spínače je defektní.
- Stiskněte pojistku spínače a držte ji stisknutou.
- Stiskněte spínač.
- Pusťte spínač a pojistku spínače.
- Pokud se spínač nebo pojistka spínače těžko pohybují nebo se neodpruží do výchozí polohy: zahradní nůžky nepoužívejte a vyhledejte odborného prodejce výrobků STIHL.
  Spínač nebo pojistka spínače jsou defektní.

Spínací rámová páčka

- Vyjměte akumulátor.
- Spínací rámovou páčku stiskněte a opět ji pusťte.
- Pokud se spínací rámová páčka těžce pohybuje nebo se neodpruží do výchozí polohy: zahradní nůžky nepoužívejte a vyhledejte odborného prodejce výrobků STIHL.
  Spínací rámová páčka je defektní.

Zapnutí zahradních nůžek

- Vsaďte akumulátor.
- Spínací rámovou páčku stiskněte a opět ji pusťte.
- Pokud se nože postřihové lišty pohnuly nebo se pohybují: zahradní nůžky nepoužívejte a vyhledejte odborného prodejce výrobků STIHL.
  Spínač je defektní.
- Stiskněte pojistku spínače a držte ji stisknutou.
- Stiskněte spínač a držte ho stisknutý.
- Pokud se nože postřihové lišty pohybují: zahradní nůžky nepoužívejte a vyhledejte odborného prodejce výrobků STIHL.
  Spínací rámová páčka je defektní.
- Stiskněte spínací rámovou páčku a držte ji stisknutou.
  Nože postřihové lišty se pohybují.
- Pokud 3 LED blikají červeně: vyjměte akumulátor a vyhledejte odborného prodejce výrobků STIHL.
  Zahradní nůžky vykazují poruchu.
- Pusťte spínací rámovou páčku.
  Nože postřihové lišty se po cca 1 sekundě již nepohybují.
- Pokud se nože postřihové lišty po cca 1 sekundě ještě dále pohybují: vyjměte akumulátor a vyhledejte odborného prodejce výrobků STIHL.
  Zahradní nůžky jsou defektní.

8.2 Kontrola akumulátoru

- Vsaďte akumulátor.
- Stiskněte tlačítko na zahradních nůžkách.
  Světla LED svítí nebo blikají.
- Pokud světla LED nesvítí nebo neblikají: zahradní nůžky a akumulátor nepoužívejte a vyhledejte odborného prodejce výrobků STIHL.
  V zahradních nůžkách nebo v akumulátoru je porucha.

9 Práce se zahradními nůžkami

9.1 Jak zahradní nůžky držet a vést

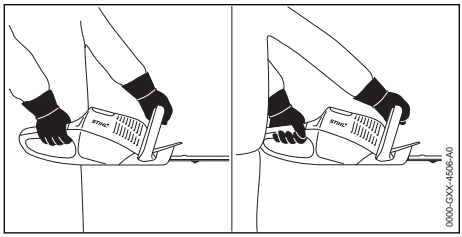

- Zahradní nůžky držte pevně jednou rukou za ovládací rukojeť tak, aby palec obepínal ovládací rukojeť.
- Zahradní nůžky držte druhou rukou za kruhovou trubkovou rukojeť tak, aby palec obepínal kruhovou trubkovou rukojeť.

9.2 Stříhání

- Silné a silnější větve odstraňte vyvětvovacími nůžkami nebo motorovou pilou.

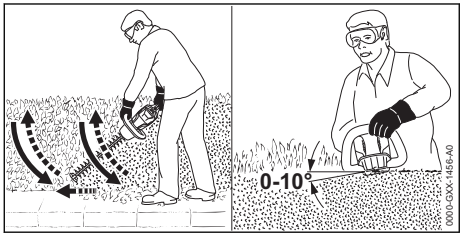

- Zahradní nůžky veďte na jedné straně živého plotu obloukovitě odspodu nahoru a stříhejte živý plot.
- Zahradní nůžky spusťte dolů bez postřihu živého plotu.
- Pomalu a kontrolovaně kráčejte vpřed.
- Zahradní nůžky opět veďte obloukovitě odspodu nahoru a stříhejte živý plot.
- Druhou stranu živého plotu ostříhejte stejným způsobem.
- Postřihovou lištu na vrchní straně živého plotu nasaďte pod úhlem 0° až 10°.
- Zahradní nůžky veďte vodorovně a obloukovitě sem a tam a stříhejte živý plot.
- Pokud poklesne postřihový výkon: nože postřihové lišty naostřete.

Aby se dosáhlo optimálního výkonu, dbejte na dodržování doporučených teplotních mezí, 🕮 17.7.

10 Po skončení práce

10.1 Po skončení práce

- Zahradní nůžky vypnout a akumulátor vyjmout.
- Pokud jsou zahradní nůžky mokré: nechejte je uschnout.
- Pokud je akumulátor mokrý nebo vlhký: akumulátor nechejte uschnout, 🕮 17.7.
- Čištění zahradních nůžek.
- Vyčistěte nože postřihové lišty.
- Nasuňte na postřihovou lištu ochranný kryt nožů tak, aby nože postřihové lišty byly zcela zakryty.
- Vyčistěte akumulátor.

11 Přeprava

11.1 Přeprava zahradních nůžek

- Zahradní nůžky vypněte a vyjměte akumulátor.
- Nasuňte na postřihovou lištu ochranný kryt nožů tak, aby nože postřihové lišty byly zcela zakryty.

Jak zahradní nůžky nosit

- Zahradní nůžky noste jednou rukou za kruhovou trubkovou rukojeť tak, aby postřihová lišta směřovala dozadu.

Jak přepravovat zahradní nůžky ve vozidle

- Zajistěte zahradní nůžky tak, aby se nemohly převrátit ani pohnout.

11.2 Přeprava akumulátoru

- Zahradní nůžky vypnout a akumulátor vyjmout.
- Zajistěte, aby byl akumulátor ve stavu odpovídajícím bezpečnosti.
- Akumulátor zabalte tak, aby se v balení nemohl pohybovat.
- Balení zajistěte tak, aby se nemohlo pohybovat.

Akumulátor podléhá požadavkům pro přepravu nebezpečných nákladů. Akumulátor je zařazen jako UN 3480 (lithium-iontové baterie) a byl přezkoušen podle manuálu UN Zkoušky a kritéria, díl III, podkapitola 38.3.

Přepravní předpisy jsou uvedené na adrese www.stihl.com/safety-data-sheets.

11.3 Přeprava nabíječky

- Vytáhněte síťový konektor ze zásuvky.
- Vyjměte akumulátor.
- Naviňte připojovací kabel.

- Pokud se bude nabíječka přepravovat ve vozidle: nabíječku zajistěte upínacími popruhy, řemenem nebo síťkou tak, aby se nemohla převrátit ani pohnout.

12 Skladování

12.1 Skladování zahradních nůžek

- Zahradní nůžky vypnout a akumulátor vyjmout.
- Nasuňte na postřihovou lištu ochranný kryt nožů tak, aby nože postřihové lišty byly zcela zakryty.
- Zahradní nůžky skladujte tak, aby byly splněny níže uvedené podmínky:
  - Zahradní nůžky se nemohou převracet a pohybovat.
  - Zahradní nůžky jsou mimo dosah dětí.
  - Zahradní nůžky jsou čisté a suché.

12.2 Skladování akumulátoru

STIHL doporučuje skladovat akumulátor ve stavu nabití mezi 40 % a 60 % (2 zeleně svítící LED).

- Akumulátor skladujte tak, aby byly splněny níže uvedené podmínky:
  - Akumulátor je mimo dosah dětí.
  - Akumulátor je čistý a suchý.
  - Akumulátor je v uzavřeném prostoru.
  - Akumulátor skladovat odděleně od zahradních nůžek.
  - Pokud je akumulátor uložen v nabíječce: Odpojte síťový konektor a uložte akumulátor se stavem nabití mezi 40 % a 60 % (2 zelená svítící světla LED).
  - Akumulátor neskladujte mimo udávané teplotní rozsahy, 🕮 17.6.

UPOZORNĚNÍ

- Pokud se akumulátor neskladuje tak, jak je popsáno v tomto návodu k použití, může dojít k jeho úplnému vybití a nevratnému poškození.
  - Před uskladněním vybitý akumulátor nabijte. STIHL doporučuje skladovat akumulátor ve stavu nabití mezi 40 % a 60 % (2 zeleně svítící LED).
  - Akumulátor skladujte odděleně od zahradních nůžek.

12.3 Skladování nabíječky

- Vytáhněte síťový konektor ze zásuvky.
- Skladujte nabíječku tak, aby byly splněny níže uvedené podmínky:
  - Nabíječka je mimo dosah dětí.
  - Nabíječka je čistá a suchá.
  - Nabíječka je v uzavřeném prostoru.
  - Nabíječka není zavěšená za připojovací kabel.
  - Nabíječku neskladujte mimo udávané teplotní rozsahy, 🕮 17.6.

13 Čištění

13.1 Čištění zahradních nůžek

- Zahradní nůžky vypnout a akumulátor vyjmout.
- Vyčistěte zahradní nůžky vlhkým hadrem nebo prostředkem na rozpouštění pryskyřic STIHL.
- Vyčistěte větrací štěrbiny štětcem.
- Odstraňte z akumulátorové šachty cizí předměty a vyčistěte akumulátorovou šachtu vlhkým hadrem.
- Elektrické kontakty v akumulátorové šachtě vyčistěte štětcem nebo měkkým kartáčem.

13.2 Vyčistěte nože postřihové lišty

- Zahradní nůžky vypnout a akumulátor vyjmout.
- Nasprejujte nože postřihové lišty z obou stran prostředkem na rozpouštění pryskyřic STIHL.
- Vsaďte akumulátor.
- Zahradní nůžky na 5 sekund zapněte. Nože postřihové lišty se pohybují. Prostředek na rozpouštění pryskyřic STIHL se tím stejnoměrně rozprostře.

13.3 Čištění akumulátoru

- Akumulátor vyčistit vlhkým hadrem.

13.4 Čištění nabíječky

- Vytáhněte elektrickou vidlici ze zásuvky.
- Nabíječku vyčistěte vlhkým hadrem.
- Elektrické kontakty nabíječky vyčistěte štětcem nebo měkkým kartáčem.

14 Údržba

14.1 Časové intervaly pro údržbu

Časové intervaly pro údržbu jsou závislé na okolních podmínkách a na pracovních podmínkách. STIHL doporučuje níže uvedené časové intervaly pro údržbu:

Vždy po 25 provozních hodinách

- Vyčistit nože postřihové lišty.
- Naostřit nože postřihové lišty.

Ročně

- Zahradní nůžky nechat zkontrolovat u odborného prodejce výrobků STIHL.

14.2 Ostření nožů postřihové lišty

STIHL doporučuje nechat nože postřihové lišty ostřit u odborného prodejce výrobků STIHL.

VAROVÁNÍ

- Zuby nožů postřihové lišty jsou ostré. Uživatel se může pořezat.
  - ► Noste pracovní rukavice z odolného materiálu.

► Zahradní nůžky vypnout a akumulátor vyjmout.

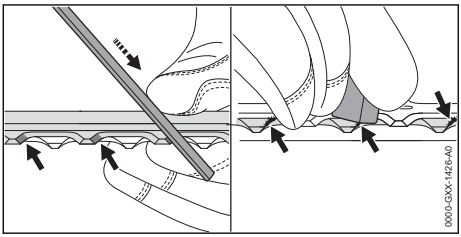

► Každé ostří břitu zubů horní řezné lišty naostřete plochým pilníkem STIHL pohybem vpřed. Dodržujte přitom úhel ostření, 🕮 17.2.
► Obraťte zahradní nůžky.
► Naostřete zbylá ostří.
► U každého ostří odspodu odstraňte otřepy.
► Obraťte zahradní nůžky.
► Odstraňte otřepy na zbylých ostřích.
► Prach vzniklý během ostření odstraňte vlhkým hadrem.
► Nasprejujte nože postřihové lišty z obou stran prostředkem na rozpouštění pryskyřic STIHL.
► Zahradní nůžky na 5 sekund zapněte. Nože postřihové lišty se pohybují. Prostředek na rozpouštění pryskyřic STIHL se tím stejnoměrně rozprostře.
► V případě nejasností: vyhledejte odborného prodejce výrobků STIHL.

15 Oprava

15.1 Oprava zahradních nůžek, akumulátoru a nabíječky

Uživatel nemůže zahradní nůžky, nože postřihové lišty, akumulátor a nabíječku opravovat sám.
► Pokud jsou zahradní nůžky nebo nože postřihové lišty poškozeny: zahradní nůžky nepoužívat a vyhledat odborného prodejce výrobků STIHL.
► Pokud je akumulátor defektní nebo poškozený: akumulátor vyměnit.
► Pokud je nabíječka defektní nebo poškozená: nabíječku vyměnit.
► Pokud je připojovací kabel defektní nebo poškozený: nabíječku nepoužívat a připojovací kabel nechat vyměnit u odborného prodejce výrobků STIHL.

16 Odstranění poruch

16.1 Odstranění poruch na zahradních nůžkách nebo akumulátoru

Porucha	Světla LED na zahradních nůžkách	Příčina	Odstranění závady
Zahradní nůžky se při zapnutí nerozběhnou.	1 LED bliká zeleně.	Stav nabití akumulátoru je příliš nízký.	► Nabijte akumulátor.
	1 LED svítí červeně.	Akumulátor je příliš teplý nebo příliš studený.	► Vyjměte akumulátor. ► Nechejte akumulátor vychladnout nebo zahřát.
	3 LED blikají červeně.	Zahradní nůžky vykazují poruchu.	► Vyjměte akumulátor a opět ho vsaďte. ► Zahradní nůžky zapněte. ► Pokud 3 LED i nadále červeně blikají: zahradní nůžky nepoužívejte a vyhledejte odborného prodejce výrobků STIHL.
		Nože postřihové lišty se pohybují těžce.	► Nasprejujte nože postřihové lišty z obou stran prostředkem na rozpouštění pryskyřic STIHL. ► Pokud 3 LED i nadále červeně blikají: zahradní nůžky nepoužívejte a vyhledejte odborného prodejce výrobků STIHL.

Porucha	Světla LED na zahradních nůžkách	Příčina	Odstranění závady
	3 LED svítí červeně.	Zahradní nůžky jsou příliš horké.	► Vyjměte akumulátor. ► Zahradní nůžky nechejte vychladnout.
	4 LED blikají červeně.	V akumulátoru došlo k poruše.	► Vyjměte akumulátor. ► Vyčistěte elektrické kontakty v akumulátorové šachtě. ► Vsaďte akumulátor. ► Zahradní nůžky zapněte. ► Pokud 4 LED i nadále červeně blikají: akumulátor nepoužívejte a vyhledejte odborného prodejce výrobků STIHL.
		Elektrické spojení mezi zahradními nůžkami a akumulátorem je přerušeno.	► Vyjměte akumulátor. ► Vyčistěte elektrické kontakty v akumulátorové šachtě. ► Vsaďte akumulátor.
		Zahradní nůžky nebo akumulátor jsou vlhké.	► Nechejte zahradní nůžky nebo akumulátor uschnout, 🕮 17.7.
		Nože postřihové lišty se pohybují těžce.	► Nasprejujte nože postřihové lišty z obou stran prostředkem na rozpouštění pryskyřic STIHL. ► Pokud se zahradní nůžky znovu při zapnutí nerozběhnou: zahradní nůžky nepoužívejte a vyhledejte odborného prodejce výrobků STIHL.
Zahradní nůžky se během provozu vypínají.	3 LED svítí červeně.	Zahradní nůžky jsou příliš horké.	► Vyjměte akumulátor. ► Zahradní nůžky nechejte vychladnout.
		Vyskytla se elektrická porucha.	► Vyjměte akumulátor a opět ho vsaďte. ► Zahradní nůžky zapněte.
Provozní doba zahradních nůžek je příliš krátká.		Akumulátor není zcela nabitý.	► Akumulátor zcela nabijte.
		Životnost akumulátoru je překročena.	► Vyměňte akumulátor.

16.2 Odstranění poruch nabíječky

Porucha	LED na nabíječce	Příčina	Odstranění závady
Akumulátor se nenabíjí.	1 světlo LED svítí oranžově.	Akumulátor nebo nabíječka jsou příliš teplé nebo příliš studené.	► Akumulátor nechte vložený v nabíječce. Proces nabíjení se spustí automaticky, jakmile je dosaženo přípustné tepelné pásmo.
	1 světlo LED bliká červeně.	Elektrické spojení mezi nabíječkou a akumulátorem je přerušeno.	► Vyjměte akumulátor. ► Vyčistěte elektrické kontakty na nabíječce. ► Vsaďte akumulátor.
		V nabíječce je porucha.	► Vyjměte akumulátor. ► Vytáhněte síťový konektor ze zásuvky. ► Počkejte 1 minutu. ► Zastrčte síťový konektor do zásuvky. ► Pokud i nadále 1 světlo LED bliká červeně: nabíječku nepoužívejte a vyhledejte odborného prodejce STIHL.
		V akumulátoru došlo k poruše.	► Akumulátor nepoužívejte a obraťte se na odborného prodejce STIHL.

Porucha	LED na nabíječce	Příčina	Odstranění závady
		Elektrické spojení k nabíječce bylo přerušeno.	► Vyjměte akumulátor. ► Vytáhněte síťový konektor ze zásuvky. ► Počkejte 1 minutu. ► Zastrčte síťový konektor do zásuvky.
		V nabíječce je porucha.	► Nabíječku nepoužívejte a vyhledejte odborného prodejce STIHL.
Nabíječka se nespouští a neprovádí žádný autotest.	Světla LED nesvítí po dobu 1 sekundy zeleně.	Elektrické spojení k nabíječce bylo přerušeno.	► Vytáhněte síťový konektor ze zásuvky. ► Počkejte 1 minutu. ► Zastrčte síťový konektor do zásuvky.
		V nabíječce je porucha.	► Nabíječku nepoužívejte a vyhledejte odborného prodejce STIHL.

17 Technická data

17.1 Zahradní nůžky STIHL HSA 30.0, HSA 40.0

HSA 30.0
– Povolený akumulátor: STIHL AS
– Hmotnost bez akumulátoru: 2,0 kg

HSA 40.0
– Povolený akumulátor: STIHL AS
– Hmotnost bez akumulátoru: 2,1 kg

Délka provozní doby je uvedena na adrese www.stihl.com/battery-life.

17.2 Nože postřihové lišty

HSA 30.0
– Vzdálenost zubů: 22 mm
– Řezná délka: 450 mm
– Úhel ostření: 34°

HSA 40.0
– Vzdálenost zubů: 24 mm
– Řezná délka: 500 mm
– Úhel ostření: 31°

17.3 Akumulátor STIHL AS

– Akumulátorová technologie: lithium-iontový
– Napětí: 10,8 V
– Maximální napětí: 12 V
– Kapacita v Ah: viz výkonový štítek
– obsah energie ve Wh: viz výkonový štítek
– Hmotnost v kg: viz výkonový štítek

17.4 Nabíječka STIHL ALS 31.0

– Jmenovité napětí: viz výkonový štítek
– Frekvence: viz výkonový štítek
– Jmenovitý výkon: viz výkonový štítek
– Nabíjecí proud: viz výkonový štítek
– Maximální kapacita přípustného akumulátoru STIHL AS: 12,5 Ah

Doba nabíjení je uvedena na stránkách www.stihl.com/charging-times.

17.5 Prodlužovací kabely

Pokud se používá prodlužovací kabel, musejí mít jeho žíly v závislosti na napětí a na délce prodlužovacího kabelu nejméně níže uvedené průřezy:

Pokud je jmenovité napětí na výkonovém štítku 220 V až 240 V:
– délka kabelu do 20 m: AWG 15 / 1,5 mm²
– délka kabelu 20 m až 50 m: AWG 13 / 2,5 mm²

Pokud je jmenovité napětí na výkonovém štítku 100 V až 127 V:
– délka kabelu do 10 m: AWG 14 / 2,0 mm²
– délka kabelu 10 m až 30 m: AWG 12 / 3,5 mm²

17.6 Teplotní rozsahy

VAROVÁNÍ

■ Akumulátor není chráněn proti všem okolním vlivům. Pokud je akumulátor vystaven určitým okolním vlivům, může začít hořet nebo explodovat. Může dojít k těžkým úrazům osob a ke vzniku věcných škod.
► Nenabíjejte akumulátor při teplotě nižší než - 20 °C a vyšší než + 50 °C.
► Zahradní nůžky, akumulátor nebo nabíječku nepoužívejte při teplotě nižší než - 20 °C a vyšší než + 50 °C.
► Zahradní nůžky, akumulátor nebo nabíječku neskladujte při teplotě nižší než - 20 °C a vyšší než + 70 °C.

17.7 Doporučené teplotní rozsahy

Aby se dosáhlo optimálního výkonu zahradních nůžek, akumulátoru a nabíječky, dbejte na dodržování doporučených teplotních mezí:
– Nabíjení: 5 °C až 40 °C

– Použití: - 10 °C až + 40 °C
– Skladování: - 20 °C až + 50 °C

Pokud je akumulátor nabíjen, používán nebo skladován mimo doporučené teplotní rozsahy, může dojít ke snížení jeho výkonu.

Pokud je akumulátor mokrý, nebo vlhký, nechejte akumulátor vyschnout minimálně 48 h při teplotě nad + 15 °C a pod + 50 °C, jakož i při vlhkosti nižší než 70 %. Vyšší vlhkost může prodloužit dobu sušení.

17.8 Akustické a vibrační hodnoty

Firma STIHL doporučuje používat ochranu sluchu.

HSA 30.0
– Hladina akustického tlaku L_{pA} měřená podle normy EN 62841-4-2: 82 dB(A), nejistota měření K_{pA}: 2 dB(A)
– Hladina akustického výkonu L_{wA} měřená podle normy EN 62841-4-2: 90 dB(A), nejistota měření K_{WA}: 2 dB(A)
– Zaručená hladina akustického výkonu L_{WAd} měřená podle směrnice 2000/14/ES: 92 dB(A)
– Hodnota vibrací a_{hv} měřená podle EN 62841-4-2
  – Ovládací rukojeť: 1,4 m/s².
  – Kruhová trubková rukojeť: 1,9 m/s².
– Hodnota vibrací p_F zjištěná podle normy EN ISO 5349-3:
  – Ovládací rukojeť: 53 m/s², nejistota měření K_p: 15 m/s²
  – Kruhová trubková rukojeť: 76 m/s², nejistota měření K_p: 15 m/s²

HSA 40.0
– Hladina akustického tlaku L_{pA} měřená podle normy EN 62841-4-2: 82 dB(A), nejistota měření K_{pA}: 2 dB(A)
– Hladina akustického výkonu L_{wA} měřená podle normy EN 62841-4-2: 90 dB(A), nejistota měření K_{WA}: 2 dB(A)
– Zaručená hladina akustického výkonu L_{WAd} měřená podle směrnice 2000/14/ES: 92 dB(A)
– Hodnota vibrací a_{hv} měřená podle EN 62841-4-2
  – Ovládací rukojeť: 1,4 m/s².
  – Kruhová trubková rukojeť: 1,9 m/s².
– Hodnota vibrací p_F zjištěná podle normy EN ISO 5349-3:
  – Ovládací rukojeť: 53 m/s², nejistota měření K_p: 15 m/s²
  – Kruhová trubková rukojeť: 76 m/s², nejistota měření K_p: 15 m/s²

Uvedené hodnoty hluku a vibrací byly měřeny standardizovanou zkušební metodou a lze je použít k porovnání elektrických zařízení. Skutečně vznikající akustické a vibrační hodnoty se mohou od uvedených hodnot odchylovat, závisí to na druhu a způsobu použití a využívaného příslušenství. Uvedené akustické a vibrační hodnoty se mohou použít pro prvotní odhad akustické a vibrační zátěže. Skutečná akustická a vibrační zátěž se musí odhadnout. Je možno přihlédnout také k době, kdy je elektrický stroj vypnutý, a době, kdy je stroj sice zapnutý, avšak běží bez zatížení.

Údaje ke splnění směrnice 2002/44/ES pro zaměstnavatele o vibracích viz www.stihl.com/vib.

17.9 REACH

REACH je názvem ustanovení EG o registraci, klasifikaci a povolení chemikálií.

Informace ohledně splnění ustanovení REACH se nacházejí pod www.stihl.com/reach .

18 Náhradní díly a příslušenství

18.1 Náhradní díly a příslušenství

STIHL Tyto symboly označují originální náhradní díly STIHL a originální příslušenství STIHL.

STIHL doporučuje používat originální náhradní díly STIHL a originální příslušenství STIHL.

Náhradní díly a příslušenství jiných výrobců nemohou být i přes pečlivý monitoring trhu firmou STIHL posouzeny ohledně jejich spolehlivosti, bezpečnosti a vhodnosti a STIHL také nemůže ručit za jejich použití.

Originální náhradní díly STIHL a originální příslušenství STIHL jsou k dostání u odborného prodejce výrobků STIHL.

19 Likvidace

19.1 Likvidace zahradních nůžek, akumulátoru a nabíječky

Informace týkající se likvidace jsou k dostání u místních úřadů a odborného prodejce výrobků STIHL.

Nesprávná likvidace může být zdraví škodlivá a zatěžovat životní prostředí.

- ► Výrobky STIHL včetně obalů odevzdejte na vhodném sběrném místě k opětovnému zhodnocení v souladu s místními předpisy.
- ► Nelikvidujte s domácím odpadem.

20 Shoda s předpisy EU

EU prohlášení o shodě je dostupné na stránkách stihl.link/compliance.

Formulář pro hlášení bezpečnostních slabých míst a další informace jsou dostupné na stránkách vdp.stihl.com.

21 Adresy

Hlavní sídlo firmy STIHL

ANDREAS STIHL AG & Co. KG
Postfach 1771
D-71307 Waiblingen

Distribuční společnosti STIHL

ČEŠKA REPUBLIKA

Andreas STIHL, spol. s r.o
Chrlická 753
664 42 Modřice

22 Všeobecné bezpečnostní pokyny pro elektrické stroje

22.1 Úvod

VAROVÁNÍ

- **Přečtěte si všechny bezpečnostní pokyny, návody, ilustrace a technické údaje, jimiž je toto elektronářadí opatřeno.** V důsledku nedodržení následujících pokynů může dojít k úrazu elektrickým proudem, požáru nebo jiným těžkým úrazům. **Všechny bezpečnostní pokyny a návody bezpečně uložte pro budoucí další použití.**

Pojem „elektronářadí“ používaný v bezpečnostních pokynech se vztahuje na elektronářadí napájené ze sítě (se síťovým kabelem) nebo na elektronářadí napájené akumulátorem (bez síťového kabelu).

22.2 Bezpečnost pracoviště

a) **Své pracoviště udržujte v čistém stavu a dobře osvětlené.** Nepořádek nebo neosvětlené pracoviště mohou vést k úrazům.

b) **Nikdy s elektrickým strojem nepracujte v prostředí ohroženém explozemi, ve kterém se nacházejí hořlavé kapaliny, plyny nebo vznětlivý prach jakéhokoli druhu.** Elektrické stroje produkují elektrické jiskry, které by mohly vznětlivý prach či vznětlivé výpary zapálit.

c) **Během práce s elektrickým strojem nepouštějte děti a jiné osoby do jeho blízkosti.** V případě odpoutání pozornosti by mohlo dojít ke ztrátě vaší kontroly nad elektrickým strojem.

22.3 Elektrická bezpečnost

a) **Elektronářadí nikdy nenechávejte na dešti či v mokru.** Vniknutí vody do elektronářadí zvyšuje riziko úrazu elektrickým proudem.

22.4 Bezpečnost osob

a) **Při práci buďte pozorní, dbejte na to, co děláte, a s elektrickým strojem pracujte vždy s rozmyslem. Nikdy s elektrickým strojem nepracujte, jste-li unaveni nebo pod vlivem drog, alkoholu či léků.** Jakákoliv krátká momentální nepozornost během práce s elektrickým strojem může mít za následek vážné úrazy.

b) **Noste osobní ochranné vybavení a zásadně vždy ochranné brýle.** Použití osobního ochranného vybavení, jako např. ochranné protiprašné masky, bezpečnostních bot s hrubou, neklouzavou podrážkou, ochranné přilby nebo ochrany sluchu, podle druhu a použití elektrického stroje, snižuje riziko úrazů.

c) **Zabraňte nechtěnému, samovolnému naskočení stroje. Ještě dříve, než připojíte elektrický stroj na síťové napájení a/nebo na akumulátor, než ho zdvihnete nebo hodláte přenést, se bezpodmínečně přesvědčte o tom, že je vypnutý.** Pokud máte při přenášení elektrického stroje prst na spínači nebo elektrický stroj připojujete na síťové napájení v zapnutém stavu, může to vést k úrazům.

d) **Před zapnutím elektrického stroje vždy zásadně odstraňte nářadí k jeho seřizování nebo šroubováky.** Nářadí či klíče, které by se nacházely v jednom z rotujících dílů stroje, by mohly vést k úrazům.

e) **Vyhněte se jakémukoli abnormálnímu držení těla. Zajistěte si pevný postoj a udržujte neustále správnou rovnováhu.** Tím můžete elektrický stroj lépe kontrolovat i v neočekávaných situacích.

f) **Noste vhodný oděv. Nikdy nenoste široký, volný oděv ani žádné šperky a ozdoby. Vlasy a oděv udržujte ve správné vzdálenosti od pohybujících se částí stroje.** Volný oděv,

šperky, ozdoby či dlouhé vlasy by se mohly zachytit v pohybujících se částech stroje.

g) **Pokud je možné namontovat zařízení odsávající nebo zachycující prach, je třeba je připojit a správně použít.** Použití zařízení pro odsávání prachu může snížit ohrožení zdraví vlivem prachu.

h) **Nepodléhejte falešnému pocitu bezpečnosti a nezanedbávejte bezpečnostní pravidla pro elektrické stroje, i když jste po mnohanásobném použití s elektrickým strojem dobře obeznámeni.** Nepozorné zacházení a jednání může během zlomků vteřiny vést k těžkým úrazům.

22.5 Použití a zacházení s elektrickým strojem

a) **Elektrický stroj nikdy nepřetěžujte. Pro svoji práci používejte elektrický stroj, který je pro ni určen.** S vhodným elektrickým strojem pracujete v uvedeném výkonnostním pásmu lépe a bezpečněji.

b) **Nikdy nepoužívejte elektrický stroj, jehož spínač je defektní.** Elektrický stroj, který se již nedá zapnout či vypnout, je nebezpečný a musí být opraven.

c) **Než začnete na stroji provádět seřizovací úkony, výměnu pracovních nástrojů nebo elektrický stroj odložíte, zásadně vždy nejdříve vytáhněte elektrickou vidlici ze zásuvky a/nebo odstraňte vyjímatelný akumulátor.** Toto bezpečnostní opatření zabrání jakémukoli nechtěnému naskočení elektrického stroje.

d) **Nepoužívané elektrické stroje skladujte mimo dosah dětí. Nikdy nedovolte používat tento elektrický stroj žádným osobám, které nejsou s tímto elektrickým strojem obeznámeny a které si nepřečetly tyto pokyny a návody.** Elektrické stroje jsou nebezpečné v případě, že jsou používány nezkušenými osobami.

e) **Elektrické stroje a pracovní nástroje pečlivě ošetřujte. Kontrolujte, zda pohyblivé díly stroje dokonale fungují a nezadrhávají se, zda jednotlivé součásti nejsou zlomené či jinak poškozené, že funkce elektrického stroje není negativně ovlivněna. Před zahájením práce s elektrickým strojem nechte poškozené díly opravit.** Příčina mnoha úrazů spočívá ve špatné údržbě elektrických strojů.

f) **Řezné nástroje udržujte v čistém a správně naostřeném stavu.** Pečlivě ošetřované řezné nástroje s ostrými břity mají nižší sklon k zaklesnutí a jejich vedení při práci je snadnější.

g) **Elektrický stroj, používané nářadí a pracovní nástroje atd. používejte patřičně podle těchto pokynů a návodů. Zásadně přitom zohledněte také pracovní podmínky a práce naplánované k provedení.** Použití elektrických strojů k jinému než k předurčenému použití může vést k nebezpečným situacím.

h) **Udržujte rukojeti a plochy k uchopení v suchém, čistém stavu, bez oleje a tuků.** Kluzké rukojeti a plochy k uchopení nedovolují žádnou bezpečnou obsluhu a kontrolu elektrického stroje v nepředvídatelných situacích.

22.6 Použití a zacházení s akumulátorovým strojem

a) **Nabíjení akumulátorů provádějte pouze výrobcem doporučenými nabíječkami.** Nabíječce, která je vhodná pro určitý druh akumulátorů, hrozí v případě použití s jinými akumulátory nebezpečí požáru.

b) **V elektrických nástrojích používejte pouze pro ně předurčené akumulátory.** Při použití jiných akumulátorů může hrozit nebezpečí úrazu či požáru.

c) **Akumulátor, který právě není používán, nepřechovávat v blízkosti kancelářských spínátek, mincí, klíčů, hřebíků, šroubů a jiných kovových předmětů, které by mohly způsobit přemostění kontaktů.** Zkrat mezi kontakty akumulátoru může mít za následek popálení či požár.

d) **Při nesprávném použití může z akumulátoru vytéct kapalina. Vyhněte se kontaktu s ní. Při náhodném kontaktu s kapalinou se ihned opláchnout vodou. Pokud by se kapalina dostala do očí, obraťte se navíc s žádostí o pomoc na lékaře.** Z akumulátoru vytékající kapalina může způsobit podráždění pokožky nebo popálení.

e) **Nepoužívejte žádný poškozený nebo pozměněný akumulátor.** Poškozené nebo pozměněné akumulátory se mohou chovat nepředvídatelně a mohou vést k požáru, explozi nebo úrazům.

f) **Nikdy nevystavujte akumulátor ohni nebo vysokým teplotám.** Oheň nebo teploty nad 130 °C (265 °F) mohou vyvolat explozi.

g) **Dodržujte všechny pokyny a odkazy k nabíjení a nenabíjejte akumulátor nebo akumulá-**

torový stroj nikdy mimo v návodu k použití uvedeného tepelného pásma. Falešné nabíjení nebo nabíjení mimo dovoleného tepelného pásma může akumulátor zničit a zvýšit nebezpečí požáru.

22.7 Servis

a) **Elektrický stroj nechávejte opravovat pouze kvalifikovaným odborným personálem a pouze za použití originálních náhradních dílů.** Tím je zajištěno, že bezpečnost elekrického stroje zůstane zachována.

b) **Neprovádějte nikdy údržbu poškozeného akumulátoru.** Veškeré údržbářské úkony na akumulátorech by měly být prováděny pouze výrobcem nebo zplnomocněnými servisními dílnami.

22.8 Bezpečnostní pokyny pro zahradní nůžky

Všeobecné bezpečnostní pokyny pro zahradní nůžky

a) **Nikdy nepoužívejte zahradní nůžky za špatného počasí, zejména když hrozí bouřky.** Tím se snižuje nebezpečí zasažení bleskem.

b) **Zajistěte, aby pásmo postřihu bylo bez jakýchkoli síťových vedení.** Kabely se mohou skrývat v živých plotech a keřích a být pak nedopatřením noži naříznuty.

c) **Noste ochranu sluchu.** Vhodné osobní ochranné vybavení snižuje riziko ztráty sluchu.[8]

d) **Zahradní nůžky držte jen za izolované plochy rukojetí, protože nože postřihové lišty mohou narazit na skrytá elektrická vedení.** Kontakt nožů s kabelem pod napětím může přivést napětí také na kovové části stroje, a v důsledku toho způsobit úraz elektrickým proudem.

e) **Zachovávejte patřičný odstup všech částí těla od nožů postřihové lišty. Nikdy se nesnažte odstraňovat při běžících nožích postřihové lišty odřezaný materiál nebo přidržovat materiál určený k odříznutí.** Nože se po vypnutí spínače pohybují ještě dále. Krátce trvající momentální nepozornost při používání zahradních nůžek může vést k těžkým úrazům.

f) **Než budete odstraňovat zaklesnuté odřezky nebo provádět údržbu stroje, zajistěte, aby všechny spínače byly vypnuté a akumulátor byl buď vyjmutý, nebo odpojený.** Nenadálé spuštění zahradních nůžek při odstraňování zaklesnutých odřezků může vést k závažným úrazům.

g) **Zahradní nůžky držte při přenášení za rukojeť s vypnutými, nepohybujícími se noži postřihové lišty a dbejte na to, aby nebyl aktivován žádný spínač.** Správné nošení zahradních nůžek snižuje nebezpečí náhodného uvedení do provozu, a tím způsobeného poranění noži.

h) **Při přepravě nebo skladování zahradních nůžek nasuňte vždy přes nože ochranný kryt.** Odborné zacházení se zahradními nůžkami snižuje nebezpečí úrazů noži postřihové lišty.

[8] Hladina akustického tlaku > 85 dB(A)

Az eredeti használati útmutató fordítása
0000011996_004_H

Klórmentesen fehérített papírra nyomtatott.
A papír újrahasznosítható.

Tartalomjegyzék

1 Erre a használati útmutatóra vonatkozó információk....161
2 Áttekintés....161
3 Biztonsági tudnivalók....162
4 A sövényvágó előkészítése a használatra 169
5 Akku töltés és LED-ek....170
6 Az akku behelyezése és kivevése....171
7 A sövényvágó bekapcsolása és kikapcsolása....171
8 A sövényvágó és az akku ellenőrzése....171
9 Munkavégzés a sövényvágóval....172
10 Munka után....173
11 Szállítás....173
12 Tárolás....173
13 Tisztítás....174
14 Karbantartás....174
15 Javítás....175
16 Hibaelhárítás....175
17 Műszaki adatok....177
18 Pótalkatrészek és tartozékok....178
19 Ártalmatlanítás....178
20 EU-megfelelőség....178
21 Címek....178
22 Általános biztonsági előírások az elektromos szerszámokhoz....179

FONTOS! HASZNÁLAT ELŐTT OLVASSA EL, ÉRTSE MEG ÉS ŐRIZZE MEG.

© ANDREAS STIHL AG & Co. KG 2026
0458-037-9802-A. VA1.D26.



0458-037-9802-A

www.stihl.com



0458-037-9802-A