FSA 60.0 R

STIHL



2 - 25 Gebrauchsanleitung
25 - 48 Návod k použití
48 - 71 Használati utasítás
71 - 95 Instrukcja użytkowania
95 - 122 Ръководство за употреба
122 - 146 Instrucțiuni de utilizare





i) **Tragen Sie beim Betrieb der Maschine immer Sicherheitsschuhe. Niemals barfuß oder mit offenen Sandalen arbeiten.** Dadurch vermindern Sie die Gefahr einer Fußverletzung beim Kontakt mit dem rotierenden Schneidfaden oder Sägeblatt.

j) **Tragen Sie beim Betrieb der Maschine immer lange Hosen.** Bloße Haut erhöht die Wahrscheinlichkeit von Verletzungen durch herausgeschleuderte Objekte.

k) **Halten Sie Umstehende beim Betrieb der Maschine fern.** Herausgeschleuderte Teile können zu ernsthaften Verletzungen führen.

l) **Verwenden Sie immer beide Hände beim Betrieb der Maschine.** Halten Sie die Maschine mit beiden Händen, um einen Verlust der Kontrolle zu vermeiden.

m) **Halten Sie die Maschine nur an den isolierten Griffflächen, weil der Schneidfaden oder das Sägeblatt verborgene Stromleitungen oder das eigene Netzkabel treffen kann.** Der Kontakt des Schneidfadens oder des Sägeblatts mit einer spannungsführenden Leitung kann auch metallene Geräteteile unter Spannung setzen und zu einem elektrischen Schlag führen.

n) **Achten Sie immer auf festen Stand und benutzen Sie die Maschine nur, wenn Sie auf dem Boden stehen.** Rutschiger Untergrund oder instabile Standflächen können zum Verlust des Gleichgewichts oder zum Verlust der Kontrolle über die Maschine führen.

o) **Betreiben Sie die Maschine nicht auf übermäßig steilen Hängen.** Damit wird das Risiko vermindert, die Kontrolle zu verlieren, auszurutschen und hinzufallen, was zu Verletzungen führen könnte.

p) **Achten Sie beim Arbeiten an Abhängen auf einen sicheren Stand; arbeiten Sie immer quer zum Abhang, niemals aufwärts oder abwärts, und seien Sie extrem vorsichtig beim Ändern der Arbeitsrichtung.** Damit wird das Risiko vermindert, die Kontrolle zu verlieren, auszurutschen und hinzufallen, was zu Verletzungen führen könnte.

q) **Halten Sie beim Arbeiten alle Körperteile vom Schneidfaden oder Sägeblatt fern. Bevor Sie die Maschine einschalten, stellen Sie sicher, dass der Schneidfaden oder das Sägeblatt nichts berührt.** Ein Augenblick der Unachtsamkeit beim Betrieb der Maschine kann zu Verletzungen bei Ihnen oder anderen führen.

r) **Betreiben Sie die Maschine nicht über Taillenhöhe.** Dies hilft einen unbeabsichtigten Kontakt mit dem Schneidfaden oder Sägeblatt zu vermeiden und ermöglicht eine bessere Kontrolle der Maschine in unerwarteten Situationen.

s) **Seien Sie beim Schneiden von Gestrüpp und Gehölz, das unter Spannung steht, auf dessen Zurückfedern gefasst.** Beim Entspannen der Holzfasern können Gestrüpp oder Gehölz den Benutzer treffen und/oder die Maschine außer Kontrolle bringen.

t) **Seien Sie besonders vorsichtig beim Schneiden von Unterholz und jungen Bäumen.** Das dünne Material kann sich im Sägeblatt verfangen und auf Sie schlagen oder Sie aus dem Gleichgewicht bringen.

u) **Halten Sie die Maschine unter Kontrolle und berühren Sie keine Sägeblätter oder andere gefährliche Teile, während diese sich noch bewegen.** Dies verringert das Risiko einer Verletzung durch sich bewegende Teile.

v) **Tragen Sie die Maschine ausgeschaltet und von Ihrem Körper abgewandt.**Eine sachgemäße Handhabung der Maschine verringert die Wahrscheinlichkeit eines zufälligen Kontakts mit dem rotierenden Sägeblatt.

w) **Bei Transport oder Lagerung der Maschine setzen Sie immer die Schutzkappe auf das Metalsägeblatt.** Sachgemäße Handhabung der Maschine verringert die Wahrscheinlichkeit eines zufälligen Kontakts mit dem Sägeblatt.

x) **Verwenden Sie nur Ersatzfäden, -schneidköpfe und sägeblätter nach Vorgabe des Herstellers.** Falsche Ersatzteile können die Gefahr von Bruch und Verletzung erhöhen.

y) **Stellen Sie sicher, dass der Schalter ausgeschaltet und der Akku entfernt ist, bevor Sie eingeklemmtes Material entfernen oder die Maschine warten.** Ein unerwarteter Betrieb der Maschine beim Entfernen von eingeklemmten Material kann zu ernsthaften Verletzungen führen.

Obsah

1 Informace k tomuto návodu k použití..... 26
2 Přehled..... 26
3 Bezpečnostní pokyny..... 28
4 Příprava vyžínače k práci..... 35

Překlad originálního návodu k použití
0000011728_005_CZ

Vytištěno na bezchlórově běleném papíru.
Papír je recyklovatelný.

© ANDREAS STIHL AG & Co. KG 2026
0458-832-9801-A. VA3 G26.

5 Nabíjení akumulátoru a světla LED..... 35
6 Smontování vyžínače.....36
7 Nastavení vyžínače pro uživatele..... 37
8 Vsazení a vyjmutí akumulátoru.....37
9 Zapnutí a vypnutí vyžínače..... 37
10 Kontrola vyžínače a akumulátoru.....38
11 Práce s vyžínačem.....38
12 Po skončení práce..... 39
13 Přeprava..... 39
14 Skladování..... 40
15 Čištění.....40
16 Údržba..... 41
17 Oprava..... 41
18 Odstranění poruch..... 41
19 Technická data.....42
20 Kombinace z žacích nástrojů a ochranných krytů..... 44
21 Náhradní díly a příslušenství..... 44
22 Likvidace..... 44
23 Shoda s předpisy EU..... 44
24 Adresy.....44
25 Všeobecné bezpečnostní pokyny pro elektrické stroje.....45

DŮLEŽITÉ UPOZORNĚNÍ! PŘED POUŽITÍM SI NÁVOD PŘEČTĚTE, JE NUTNÉ MU POROZUMĚT A ULOŽIT HO.

1 Informace k tomuto návodu k použití

1.1 Platné dokumenty

Platí lokální bezpečnostní předpisy.

- Kromě tohoto návodu k použití je třeba si přečíst níže uvedené dokumenty, porozumět jim a uložit je pro pozdější použití:
  - Návod k použití a obal používaného žacího nástroje
  - Bezpečnostní pokyny pro akumulátor STIHL AK
  - Bezpečnostní informace pro akumulátory STIHL a výrobky s integrovaným akumulátorem:www.stihl.com/safety-data-sheets

1.2 Označení varovných odkazů v textu

⚠ VAROVÁNÍ

- Odkaz upozorňuje na nebezpečí, která mohou vést k těžkým úrazům či usmrcení.
  - Uvedená opatření mohou zabránit těžkým úrazům či usmrcení.

UPOZORNĚNÍ

- Odkaz upozorňuje na nebezpečí, která mohou vést k věcným škodám.
  - Uvedená opatření mohou zabránit věcným škodám.

1.3 Symboly v textu

Tento symbol odkazuje na kapitolu v tomto návodu k použití.

2 Přehled

2.1 Vyžínač, akumulátor a nabíječka

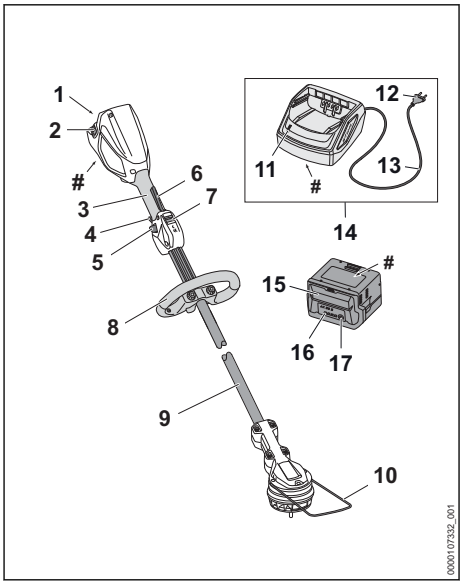

1 Akumulátorová šachta
Do akumulátorové šachty se vsunuje akumulátor.

2 Aretační páčka
Aretační páčka drží akumulátor v akumulátorové šachtě.

3 Ovládací rukojeť
Ovládací rukojeť slouží k ovládání, držení a vedení vyžínače.

4 Spínač
Spínač vyžínač zapíná a vypíná.

5 Deblokační šoupátko
Deblokační šoupátko odjišťuje spínač.

6 Ergo-páčka
Ergo-páčka udržuje deblokační šoupátko v jeho poloze po puštění spínače.

7 Stupňový přepínač
Stupňový přepínač slouží k nastavení výkonnostního stupně.

8 Kruhová trubková rukojeť
Kruhová trubková rukojeť slouží k držení a vedení vyžínače.

9 Tyč
Tyč spojuje všechny konstrukční díly.

10 Distanční kus
Distanční kus chrání předměty před kontaktem s žacím nástrojem.

11 Světlo LED
LED signalizuje stav nabíječky.

12 Síťový konektor
Síťový konektor spojuje připojovací kabel se zásuvkou.

13 Připojovací kabel
Připojovací kabel spojuje nabíječku se síťovým konektorem.

14 Nabíječka
Nabíječka nabíjí akumulátor.

15 Akumulátor
Akumulátor napájí vyžínač energií.

16 Světla LED
Světla LED signalizují stav nabití akumulátoru a poruchy.

17 Tlačítko
Tlačítko aktivuje světla LED na akumulátoru.

 # Typový štítek se sériovým číslem stroje

2.2 Ochranný kryt a žací nástroje

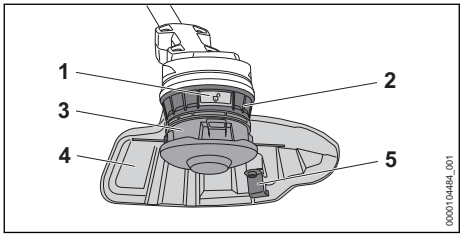

1 Odjišťovací tlačítko
Pomocí odjišťovacího tlačítka se uvolňuje žací hlava.

2 Kolo ventilátoru
Kolo ventilátoru chladí elektromotor.

3 Žací hlava
Žací hlava drží žací struny.

4 Ochranný kryt
Ochranný kryt chrání uživatele před předměty vymrštěnými do výšky a před kontaktem s žacím nástrojem.

5 Odřezávací nůž
Odřezávací nůž zkracuje žací struny během práce na správnou délku.

2.3 Symboly

Na vyžínači, akumulátoru a nabíječce se mohou nacházet symboly, které mají následující význam:



Tento symbol udává nejvyšší otáčky žacího nástroje.


1 LED svítí červeně. Akumulátor je příliš teplý nebo příliš studený.


4 LED blikají červeně. V akumulátoru došlo k poruše.


LED svítí zeleně a světla LED na akumulátoru svítí nebo blikají zeleně. Akumulátor se nabíjí.


LED bliká červeně. Mezi akumulátorem a nabíječkou není žádný elektrický kontakt nebo je porucha v akumulátoru či v nabíječce.



Zaručená hladina akustického výkonu podle směrnice 2000/14/ES v dB(A) za účelem porovnatelnosti akustických emisí výrobků.


Údaj vedle symbolu odkazuje na obsah energie akumulátoru podle specifikace výrobce článků. Obsah energie, který je k dispozici při použití, je menší.


Elektrický výrobek skladujte v uzavřeném a suchém prostoru.


Nelikvidujte výrobek s domácím odpadem.

Maximální výkonnostní stupeň.



Výkonnostní stupeň ECO.

3 Bezpečnostní pokyny

3.1 Varovné symboly

Varovné symboly na vyžínači, na akumulátoru nebo na nabíječce mají následující význam:


Dodržujte bezpečnostní pokyny a jejich opatření.


Návod k použití je třeba si přečíst, porozumět mu a uložit ho pro další potřebu.


Noste ochranné brýle.


Dbejte na bezpečnostní pokyny týkající se předmětů vymrštěných do výšky a na bezpečnostní opatření.


Akumulátor během přerušení práce, přepravy, skladování, údržby nebo opravy vždy vyjměte.


Vyžínač a nabíječku chraňte před deštěm a vlhkem.



Dodržujte bezpečnostní odstup.


Nepoužívejte kovové řezné/žací nástroje.


Akumulátor chraňte před horkem a ohněm.


Akumulátor chraňte před deštěm a vlhkem a neponořujte ho do kapalin.

3.2 Řádné používání

Vyžínač STIHL FSA 60.0 R slouží k vyžínání trávy.

Vyžínač nesmí být používán za deště.

Akumulátor STIHL AK napájí vyžínač energií.

Nabíječka STIHL AL 101 nabíjí akumulátor STIHL AK.

⚠ VAROVÁNÍ

- Akumulátory a nabíječky, které nejsou firmou STIHL pro vyžínač povoleny, mohou způsobit požáry a exploze. Může tak dojít k těžkým úrazům či úmrtí osob a ke vzniku věcných škod.
  - ► Vyžínač používejte s akumulátorem STIHL AK.
  - ► Akumulátor STIHL AK nabíjejte nabíječkou STIHL AL 101, AL 301 nebo AL 501.
- Pokud vyžínač, akumulátor nebo nabíječka nejsou používány dle svého účelu, může dojít k těžkým úrazům či úmrtí osob a mohou vzniknout věcné škody.
  - ► Vyžínač, akumulátor a nabíječku používejte tak, jak je to popsáno v tomto návodu k použití.

3.3 Požadavky na uživatele

⚠ VAROVÁNÍ

- Uživatelé bez instruktáže nemohou rozpoznat nebo dobře odhadnout nebezpečí hrozící z vyžínače, akumulátoru a nabíječky. Uživatel nebo jiné osoby mohou utrpět těžká nebo smrtelná zranění.


  - ► Návod k použití je třeba si přečíst, porozumět mu a uložit ho pro další potřebu.
  - ► Pokud se vyžínač, akumulátor nebo nabíječka předávají jiné osobě: předejte i návod k použití.
  - ► Zajistěte, aby uživatel splňoval níže uvedené požadavky:
    - – Uživatel je odpočatý.
    - – Uživatel je tělesně, senzoricky a duševně schopen vyžínač, akumulátor a nabíječku obsluhovat a pracovat s nimi. Pokud je uživatel tělesně, senzoricky a duševně způsobilý pouze částečně, smí s výrobkem pracovat pouze pod dohledem nebo po zaškolení odpovědnou osobou.
    - – Uživatel nemůže rozpoznat a dobře odhadnout nebezpečí hrozící z vyžínače, akumulátoru a nabíječky.
    - – Uživatel je plnoletý nebo bude podle národních předpisů pod dohledem zaškolován pro výkon povolání.
    - – Uživatel obdržel instruktáž od odborného prodejce STIHL nebo od osoby znalé odborné tématiky ještě dříve, než začne s vyžínačem poprvé pracovat a poprvé použije nabíječku.
    - – Uživatel není pod vlivem alkoholu, léků nebo drog.
  - ► V případě nejasností: vyhledejte odborného prodejce STIHL.

3.4 Oblečení a vybavení

⚠ VAROVÁNÍ

- Během práce mohou být předměty vymrštěny velkou rychlostí nahoru. Uživatel se může zranit.



  - ► Noste těsně přiléhající ochranné brýle. Vhodné ochranné brýle přezkoušené podle normy EN 166, EN ISO 16321 nebo národních předpisů a opatřené odpovídajícím označením jsou dostupné v obchodní síti.
  - ► Pokud může při práci dojít k poranění obličeje: STIHL doporučuje nosit přes ochranné brýle navíc ochranu obličeje.
  - ► Noste dlouhé kalhoty z odolného materiálu.
- Během práce může dojít k rozvíření prachu. Vdechovaný prach může poškodit zdraví a vyvolat alergické reakce.
  - ► Pokud bude rozvířen prach: noste ochrannou protiprachovou masku.
- Nevhodné oblečení se může zachytit v dřevnatém porostu, houští a ve vyžínači. Uživatel, který nepoužívá vhodný oděv, může být těžce zraněn.
  - ► Noste těsně přiléhající oděv.
  - ► Odložte šály a ozdoby.
- Během práce se může uživatel dostat do kontaktu s rotujícím řezným/žacím nástrojem. Uživatel tím může utrpět těžké zranění.
  - ► Noste obuv z odolného materiálu.
  - ► Noste dlouhé kalhoty z odolného materiálu.
- Během montáže a demontáže žacího nástroje a během čištění nebo údržby se může uživatel dostat do kontaktu s žacím nástrojem nebo s odřezávacím nožem. Uživatel se může zranit.
  - ► Používejte pracovní rukavice z odolného materiálu.
- Při používání nevhodné obuvi může uživatel uklouznout. Uživatel se může zranit.
  - ► Noste pevnou, uzavřenou obuv s protiskluzovou podrážkou.

3.5 Pracovní pásmo a okolí

3.5.1 Vyžínač

⚠ VAROVÁNÍ

- Nezúčastněné osoby, děti a zvířata nemohou rozpoznat ani odhadnout nebezpečí hrozící vyžínačem a do výšky vymrštěnými předměty. Nezúčastněné osoby, děti a zvířata mohou utrpět těžká zranění a může dojít k věcným škodám.



  - ► Dbát na to, aby nezúčastněné osoby, děti a zvířata zachovaly odstup 15 m od pracovního okruhu.
  - ► Od předmětů zachovávat odstup 15 m.
  - ► Vyžínač nenechávat bez dohledu.
  - ► Zajistit, aby si děti s vyžínačem nemohly hrát.
- Vyžínač není chráněn proti vodě. Pokud by se pracovalo v dešti nebo ve vlhkém prostředí, může dojít k úrazu elektrickým proudem. Uživatel může být zraněn a vyžínač může být poškozen.



  - ► Nikdy nepracovat v dešti ani ve vlhkém okolí.
- Elektrické komponenty vyžínače mohou vytvářet jiskry. Jiskry mohou ve snadno hořlavém nebo explozivním okolí vyvolat požáry nebo exploze. Může tím dojít k těžkým úrazům či úmrtí osob a ke vzniku věcných škod.
  - ► Nikdy nepracovat ve snadno hořlavém nebo explozivním okolí.

3.5.2 Akumulátor

⚠ VAROVÁNÍ

- Nezúčastněné osoby, děti a zvířata nemohou rozpoznat ani odhadnout nebezpečí akumulátoru. Nezúčastněné osoby, děti a zvířata mohou být těžce zraněny.
  - ► Nezúčastněné osoby, děti a zvířata nepouštějte do blízkosti stroje.
  - ► Akumulátor nenechávejte bez dozoru.
  - ► Zajistěte, aby si děti nemohly s akumulátorem hrát.
- Akumulátor není chráněn proti všem okolním vlivům. Pokud je akumulátor vystaven určitým okolním vlivům, může začít hořet nebo explodovat, nebo může dojít k jeho neopravitelnému poškození. Může dojít k těžkým úrazům osob a ke vzniku věcných škod.



  - ► Akumulátor chraňte před horkem a ohněm.
  - ► Akumulátor neházet do ohně.
  - ► Akumulátor nenabíjejte, nepoužívejte a neskladuje mimo uvedené teplotní rozsahy, 📖 19.5.



  - ► Akumulátor chraňte před deštěm a vlhkem a neponořujte ho do kapalin.
  - ► Akumulátor nepřibližujte ke kovovým malým předmětům.
  - ► Akumulátor nevystavujte vysokému tlaku.
  - ► Nevystavujte akumulátor mikrovlnám.

- ► Chraňte akumulátor před chemikáliemi, solemi a hnojivy.

3.5.3 Nabíječka

⚠ VAROVÁNÍ

- Nezúčastněné osoby, děti nemohou rozpoznat ani odhadnout nebezpečí nabíječky a elektrického proudu. Nezúčastněné osoby, děti a zvířata mohou být těžce zraněny nebo usmrceny.
  - ► Nezúčastněné osoby, děti a zvířata nepouštějte do blízkosti stroje.
  - ► Zajistěte, aby si děti nemohly s nabíječkou hrát.
- Nabíječka není chráněna proti vodě. Pokud by se pracovalo v dešti nebo ve vlhkém prostředí, může dojít k úrazu elektrickým proudem. Uživatel může být zraněn a nabíječka se může poškodit.



  - ► Nikdy nepracujte v dešti ani ve vlhkém prostředí.
- Nabíječka není chráněna před všemi okolními vlivy. Pokud je nabíječka vystavena určitým okolním vlivům, může začít hořet nebo explodovat. Může dojít k těžkým úrazům osob a ke vzniku věcných škod.
  - ► Skladujte nabíječku v uzavřeném a suchém prostoru.
  - ► Nikdy nabíječku nepoužívejte ve snadno hořlavém a explozivním prostředí.
  - ► Nikdy nabíječku nepoužívejte na snadno hořlavém podkladu.
  - ► Nabíječku nepoužívejte a neskladuje mimo uvedené teplotní rozsahy, 🕮 19.5.
- Osoby mohou zakopnout o připojovací kabel. Mohlo by dojít k poranění osob a poškození nabíječky.
  - ► Připojovací kabel nainstalujte naplocho na zem.

3.6 Bezpečnosti odpovídající stav

3.6.1 Vyžínač

Vyžínač je ve stavu odpovídajícím bezpečnosti, když jsou splněny níže uvedené podmínky:
– Vyžínač není poškozen.
– Vyžínač je čistý a suchý.
– Ovládací prvky fungují a nejsou změněny.
– Stroj je osazen jednou z kombinací žacího nástroje a ochranného krytu, které jsou uvedeny v tomto návodu k použití.
– Žací nástroj a ochranný kryt jsou správně namontovány.
– Je namontováno pouze originální příslušenství STIHL určené pro tento vyžínač.
– Příslušenství je správně namontováno.

⚠ VAROVÁNÍ

- Ve stavu neodpovídajícím bezpečnosti nemohou konstrukční díly již bezpečně fungovat a bezpečnostní zařízení mohou být vyřazena z provozu. Může dojít k těžkým úrazům nebo usmrcení osob.
  - ► Pracujte s nepoškozeným vyžínačem.
  - ► Pokud je vyžínač znečištěný nebo mokrý: vyžínač vyčistěte a nechejte uschnout.
  - ► Vyžínač nikdy nepozměňujte. Výjimka: montáž kombinace uvedené v tomto návodu k použití sestávající z žacího nástroje a ochranného krytu.
  - ► Pokud ovládací prvky nefungují: s vyžínačem nepracujte.
  - ► Stroj neosazujte žacími nástroji z kovu.
  - ► Stroj osazujte originálním příslušenstvím STIHL určeným pro tento vyžínač.
  - ► Žací nástroj a ochranný kryt namontujte tak, jak je to popsáno v tomto návodu k použití.
  - ► Příslušenství namontujte tak, jak je to popsáno v tomto návodu k použití nebo v návodu k použití daného příslušenství.
  - ► Do otvorů vyžínače nikdy nestrkejte žádné předměty.
  - ► Opotřebované nebo poškozené informační štítky vyměňte.
  - ► V případě nejasností: vyhledejte odborného prodejce výrobků STIHL.

3.6.2 Ochranný kryt

Ochranný kryt je v bezpečnosti odpovídajícím stavu, když jsou splněny níže uvedené podmínky:
– Ochranný kryt není poškozen.
– Odřezávací nůž je správně namontován.

⚠ VAROVÁNÍ

- V bezpečnosti neodpovídajícím stavu nemohou konstrukční díly již bezpečně fungovat a bezpečnostní zařízení mohou být vyřazena z provozu. Uživatel tím může utrpět těžké zranění.
  - ► Pracovat s nepoškozeným ochranným krytem.
  - ► Pracovat se správně namontovaným odřezávacím nožem.
  - ► V případě stávajících nejasností: vyhledat odborného prodejce výrobků STIHL.

3.6.3 Žací hlava

Žací hlava je ve stavu odpovídajícím bezpečnosti, když jsou splněny níže uvedené podmínky:
– Žací hlava není poškozená.

– Žací hlava není zablokovaná.
– Žací hlava je správně namontována.
– Žací struny jsou správně namontované.
– Pokud bude použita žací hlava PolyCut s plastovými noži:
  – Plastové nože musejí být nepoškozené a bez prasklin.
  – Plastové nože jsou správně vestavěné.
– Meze opotřebení nejsou překročeny.

⚠ VAROVÁNÍ

- Pokud by části žací hlavy, žacích strun nebo plastových nožů nebyly ve stavu odpovídajícím bezpečnosti, mohly by se uvolnit a být odmrštěny. Může dojít k těžkému zranění osob.
  - ► Pracujte s nepoškozenou žací hlavou.
  - ► Pokud bude použita žací hlava PolyCut s plastovými noži: pracujte s nepoškozenými plastovými noži.
  - ► Žací struny nebo plastové nože nenahrazujte předměty z kovu.
  - ► Dbejte na meze opotřebení a dodržujte je.
  - ► V případě nejasností: vyhledejte odborného prodejce STIHL.

3.6.4 Akumulátor

Akumulátor je v bezpečnosti odpovídajícím stavu, když jsou splněny níže uvedené podmínky:
– Akumulátor není poškozen.
– Akumulátor je čistý a suchý.
– Akumulátor funguje a není pozměněn.

⚠ VAROVÁNÍ

- Ve stavu neodpovídajícím bezpečnosti nemůže akumulátor již bezpečně fungovat. Osoby mohou utrpět těžká zranění.
  - ► Pracujte s nepoškozeným a fungujícím akumulátorem.
  - ► Poškozený nebo defektní akumulátor nenabíjejte.
  - ► Pokud je akumulátor znečištěný: akumulátor vyčistit a nechat uschnout.
  - ► Pokud je akumulátor mokrý nebo vlhký: akumulátor nechat uschnout, 🕮 19.6.
  - ► Akumulátor neměnit.
  - ► Do otvorů akumulátoru nestrkejte žádné předměty.
  - ► Elektrické kontakty akumulátoru nespojujte a nezkratujte kovovými předměty.
  - ► Akumulátor neotvírejte.
  - ► Opotřebované nebo poškozené informační štítky vyměňte.
- Z poškozeného akumulátoru může vytékat kapalina. Pokud by se kapalina dostala do styku s pokožkou nebo očima, může dojít k podráždění pokožky či očí.
  - ► Zabraňte kontaktu s kapalinou.
  - ► Pokud došlo ke kontaktu s pokožkou: dotčená místa pokožky umyjte velkým množstvím vody a mýdlem.
  - ► Pokud došlo ke kontaktu s očima: vyplachujte oči nejméně po dobu 15 minut velkým množstvím vody a vyhledejte lékaře.
- Poškozený nebo defektní akumulátor může být nezvykle cítit, může kouřit nebo hořet. Může tak dojít k těžkým úrazům či úmrtí osob a ke vzniku věcných škod.
  - ► Pokud je akumulátor neobvykle cítit nebo kouří: akumulátor nepoužívejte a nepřibližujte ho k hořlavým látkám.
  - ► Pokud akumulátor hoří: pokuste se uhasit akumulátor hasicím přístrojem nebo vodou.

3.6.5 Nabíječka

Nabíječka je ve stavu odpovídajícím bezpečnosti, když jsou splněny níže uvedené podmínky:
– Nabíječka není poškozená.
– Nabíječka je čistá a suchá.

⚠ VAROVÁNÍ

- Ve stavu neodpovídajícím bezpečnostním požadavkům nemohou konstrukční díly již bezpečně fungovat a bezpečnostní zařízení mohou být vyřazena z provozu. Může dojít k těžkým úrazům nebo usmrcení osob.
  - ► Používejte nepoškozenou nabíječku.
  - ► Pokud je nabíječka znečištěná nebo mokrá: nabíječku vyčistěte a nechejte uschnout.
  - ► Nabíječku nepozměňujte.
  - ► Do otvorů nabíječky nestrkejte žádné předměty.
  - ► Elektrické kontakty nabíječky nespojujte a nezkratujte kovovými předměty.
  - ► Nabíječku nikdy neotvírejte.

3.7 Pracovní postup

⚠ VAROVÁNÍ

- Uživatel již v určitých situacích nemůže soustředěně pracovat. Uživatel může zakopnout, upadnout a těžce se zranit.
  - ► Pracujte klidně a s rozvahou.
  - ► Pokud jsou světelné podmínky a viditelnost špatné: s vyžínačem nepracujte.
  - ► Vyžínač obsluhujte sám/sama.
  - ► Řezný/žací nástroj veďte vodorovně a nízko nad zemí.
  - ► Pozor na překážky.
  - ► Při práci stůjte pevně na zemi a udržujte rovnováhu.

- ► Pokud se dostaví známky únavy: udělejte si pracovní přestávku.

- Otáčející se řezný/žací nástroj může uživatele pořezat. Uživatel tím může utrpět těžké zranění.
  - ► Nikdy se nedotýkat točícího se řezného/žacího nástroje.
  - ► Pokud je řezný/žací nástroj blokován nějakým předmětem: vyžínač vypnout a akumulátor vyjmout. Teprve potom předmět odstraňte.
- Pokud byl vyžínač používán v rozporu s jeho zamýšleným určením (např. vystavení silnému nárazu nebo pádu), nemusí být vyžínač ve stavu, který odpovídá jeho bezpečnému provozu. Může dojít k těžkým úrazům osob a ke vzniku věcných škod.
  - ► Zkontrolujte, zda je vyžínač v bezpečném provozním stavu.
  - ► V případě nejasností: vyhledejte odborného prodejce STIHL.
- Pokud se vyžínač během práce změní nebo se chová nezvyklým způsobem, může být v provozně nebezpečném stavu. Může dojít k těžkým úrazům osob a ke vzniku věcných škod.
  - ► Ukončete práci, vyjměte akumulátor a vyhledejte odborného prodejce STIHL.
- Během práce může vyžínač způsobit vznik vibrací.
  - ► Noste rukavice.
  - ► Dělejte včas pracovní přestávky.
  - ► Pokud se vyskytnou náznaky poruch prokrvení (Raynaudova nemoc): vyhledejte lékaře.
- Pokud během práce řezný/žací nástroj narazí na nějaký cizí předmět, může být takový předmět nebo jeho části velkou rychlostí vymrštěn nahoru. Může dojít k úrazům osob a ke vzniku věcných škod.
  - ► Z pracovní oblasti odstraňujte cizí předměty.
- Pokud narazí točící se řezný nástroj na nějaký tvrdý předmět, mohou vzniknout jiskry a řezný nástroj se může poškodit. Jiskry mohou ve snadno vznětlivém prostředí vyvolat požáry. Může tak dojít k těžkým úrazům či úmrtí osob a ke vzniku věcných škod.
  - ► Nepracujte ve snadno hořlavém prostředí.
  - ► Zajistěte, aby byl řezný nástroj ve stavu odpovídajícím bezpečnosti.
- Když se pustí spínač, točí se řezný/žací nástroj ještě krátkou dobu dále. Může dojít k těžkému zranění osob.
  - ► Počkejte, až se řezný/žací nástroj dotočí.

3.8 Nabíjení

⚠ VAROVÁNÍ

- Během nabíjení může být poškozená nebo defektní nabíječka nezvykle cítit nebo může kouřit. Může dojít k úrazům osob a ke vzniku věcných škod.
  - ► Vytáhněte síťový konektor ze zásuvky.
  - ► Vyjměte akumulátor.
- Nabíječka se může při nedostatečném odvodu tepla přehřát a způsobit požár. Může tak dojít k těžkým úrazům či úmrtí osob a ke vzniku věcných škod.
  - ► Nabíječku ničím nezakrývejte.

3.9 Elektrické připojení

Kontakt s konstrukčními díly vedoucími elektrický proud může vzniknout z těchto příčin:

– Je poškozen připojovací kabel nebo prodlužovací kabel.
– Elektrická vidlice připojovacího kabelu nebo prodlužovacího kabelu je poškozená.
– Zásuvka není správně nainstalovaná.

⚠ NEBEZPEČÍ

- Kontakt s konstrukčními díly vedoucími elektrický proud může způsobit úraz elektrickým proudem. Uživatel může utrpět těžké nebo smrtelné zranění.
  - ► Zajistěte, aby připojovací kabel, prodlužovací kabel a jejich elektrické vidlice nebyly poškozeny.



Pokud je připojovací kabel nebo prodlužovací kabel poškozen:
- ► Poškozeného místa se nedotýkejte.
- ► Vytáhněte elektrickou vidlici ze zásuvky.

  - ► Připojovacího kabelu, prodlužovacího kabelu a jejich elektrických vidlic se dotýkejte pouze suchýma rukama.
  - ► Zasuňte elektrickou vidlici připojovacího kabelu nebo prodlužovacího kabelu do správně nainstalované a zajištěné zásuvky s ochranným kontaktem.
  - ► Připojte nabíječku přes proudový chránič (30 mA, 30 ms).
- Poškozený nebo nevhodný prodlužovací kabel může vést k zásahu elektrickým proudem. Může dojít k těžkým úrazům nebo usmrcení osob.
  - ► Používejte prodlužovací kabel se správným kabelovým průřezem, 🕮 19.4.

⚠ VAROVÁNÍ

- Během nabíjení může nesprávné síťové napětí nebo nesprávná síťová frekvence vést

k přepětí v nabíječce. Nabíječka může být poškozena.
- ► Zajistěte, aby síťové napětí a síťová frekvence elektrické sítě souhlasily s údaji na výkonovém štítku nabíječky.

- Pokud je nabíječka připojena k vícenásobným zásuvkám, může během nabíjení dojít k přetížení elektrických součástí. Elektrické konstrukční díly se mohou zahřát a způsobit požár. Může tak dojít k těžkým úrazům či úmrtí osob a ke vzniku věcných škod.
  - ► Ujistěte se, že specifikace napájení na vícenásobné zásuvce nepřekračují specifikace uvedené na typovém štítku nabíječky a všech elektrických spotřebičů připojených k vícenásobné zásuvce.
- Nesprávně instalovaný připojovací nebo prodlužovací kabel může být poškozen a existuje zde nebezpečí zakopnutí. Osoby mohou být zraněny a připojovací nebo prodlužovací kabel může být poškozen.
  - ► Připojovací kabel a prodlužovací kabel uložte, veďte a označte tak, aby o ně osoby nemohly zakopnout.
  - ► Připojovací kabel a prodlužovací kabel veďte tak, aby nebyly napnuté nebo smotané.
  - ► Připojovací kabel a prodlužovací kabel veďte tak, aby nemohly být poškozeny, zlomeny, skřípnuty a neodíraly se.
  - ► Připojovací kabel a prodlužovací kabel chraňte před horkem, olejem a chemikáliemi.
  - ► Připojovací kabel a prodlužovací kabel veďte po suchém podkladu.
- Během práce se prodlužovací kabel zahřívá. Pokud teplo nemůže odcházet, může způsobit požár.
  - ► V případě použití kabelového bubnu: kabelový buben kompletně odviňte.
- Pokud jsou zdí vedeny elektrické kabely a trubky, může dojít při montáži nabíječky na zeď k jejich poškození. Kontakt s kabely vedoucími elektrický proud může vést k zásahu elektrickým proudem. Může dojít k těžkým úrazům osob a ke vzniku věcných škod.
  - ► Zajistěte, aby na plánovaném místě nebyly ve zdi vedeny žádné elektrické kabely a trubky.
- Pokud by nabíječka nebyla na zeď namontována tak, jak je to popsáno v tomto návodu k použití, může nabíječka nebo akumulátor spadnout dolů nebo se může nabíječka přespříliš zahřát. Může dojít k úrazům osob a ke vzniku věcných škod.
  - ► Nabíječku namontujte na zeď tak, jak je to popsáno v tomto návodu k použití.
- Pokud je nabíječka se vsazeným akumulátorem montována na zeď, může akumulátor z nabíječky vypadnout. Může dojít k úrazům osob a ke vzniku věcných škod.
  - ► Nejdříve na zeď připevněte nabíječku a pak vsaďte akumulátor.

3.10 Přeprava

3.10.1 Vyžínač

⚠ VAROVÁNÍ

- Během přepravy se může vyžínač převrátit nebo se pohybovat. Může dojít k úrazům osob a ke vzniku věcných škod.
  - ► Akumulátor vyjmout.



  - ► Vyžínač zajistit upínacími popruhy, řemenem nebo síťkou tak, aby se nemohl převrátit ani pohnout.

3.10.2 Akumulátor

⚠ VAROVÁNÍ

- Akumulátor není chráněn proti všem okolním vlivům. Pokud je akumulátor vystaven určitým okolním vlivům, může být poškozen a může dojít ke vzniku věcných škod.
  - ► Poškozený akumulátor nepřepravujte.
- Během přepravy se může akumulátor převrátit nebo pohnout. Může dojít k úrazům osob a ke vzniku věcných škod.
  - ► Akumulátor v balení zabalte tak, aby se nemohl pohybovat.
  - ► Balení zajistěte tak, aby se nemohlo pohybovat.

3.10.3 Nabíječka

⚠ VAROVÁNÍ

- Během přepravy se může nabíječka převrátit nebo pohnout. Může dojít k úrazům osob a ke vzniku věcných škod.
  - ► Vytáhněte elektrickou vidlici ze zásuvky.
  - ► Vyjměte akumulátor.
  - ► Nabíječku zajistěte upínacími popruhy, řemenem nebo síťkou tak, aby se nemohla převrátit ani pohnout.
- Připojovací kabel není určen k tomu, aby se za něj nabíječka nosila. Připojovací kabel a nabíječka tím mohou být poškozeny.
  - ► Připojovací kabel sviňte a připevněte na nabíječku.

3.11 Skladování

3.11.1 Vyžínač

⚠ VAROVÁNÍ

- Děti nemohou rozpoznat ani odhadnout nebezpečí hrozící vyžínačem. Děti mohou utrpět těžké úrazy.



  - ► Akumulátor vyjmout.
  - ► Vyžínač skladovat mimo dosah dětí.
- Elektrické kontakty na vyžínači a kovové konstrukční díly mohou vlivem vlhka korodovat. Vyžínač může být poškozen.



  - ► Akumulátor vyjmout.
  - ► Vyžínač skladovat v čistém a suchém stavu.

3.11.2 Akumulátor

⚠ VAROVÁNÍ

- Děti nemohou rozpoznat ani odhadnout nebezpečí vyplývající z akumulátoru. Děti mohou utrpět těžké úrazy.
  - ► Akumulátor skladujte mimo dosah dětí.
- Akumulátor není chráněn proti všem okolním vlivům. Pokud je akumulátor vystaven určitým okolním vlivům, může dojít k neopravitelnému poškození.
  - ► Akumulátor skladujte v čistém a suchém stavu.
  - ► Skladujte akumulátor v uzavřeném prostoru.
  - ► Akumulátor skladujte odděleně od vyžínače.
  - ► Pokud je akumulátor uložen v nabíječce: Odpojte síťový konektor a uložte akumulátor se stavem nabití mezi 40 % a 60 % (2 zelená svítící světla LED).
  - ► Akumulátor je třeba skladovat v rámci zadaných teplotních mezí, 🕮 19.5.

3.11.3 Nabíječka

⚠ VAROVÁNÍ

- Děti nemohou rozpoznat ani odhadnout nebezpečí hrozící nabíječkou. Může dojít k těžkým úrazům nebo usmrcení dětí.
  - ► Vytáhněte síťový konektor sítě.
  - ► Skladujte nabíječku mimo dosah dětí.
- Nabíječka není chráněna před všemi okolními vlivy. Pokud je nabíječka vystavena určitým okolním vlivům, může dojít k jejímu poškození.
  - ► Vytáhněte síťový konektor sítě.
  - ► Pokud je nabíječka příliš zahřátá: nechejte ji vychladnout.
  - ► Skladujte nabíječku v čistém a suchém stavu.
  - ► Nabíječku skladujte v uzavřeném prostoru.
  - ► Nabíječku je třeba skladovat v rámci zadaných teplotních mezí, 🕮 19.5.
- Připojovací kabel není určen k tomu, aby se za něj nabíječka nosila či zavěšovala. Připojovací kabel a nabíječka tím mohou být poškozeny.
  - ► Nabíječku berte a držte za těleso. K usnadnění nadzdvihnutí nabíječky je na zadní straně nabíječky umístěna prohlubeň na ruku.
  - ► Nabíječku zavěste na závěsný držák na zdi.

3.12 Čištění, údržba a opravy

⚠ VAROVÁNÍ

- Pokud je během čištění, údržby nebo opravy vsazený akumulátor, může dojít k nechtěnému zapnutí vyžínače. Může dojít k těžkým úrazům osob a ke vzniku věcných škod.



  - ► Vyjměte akumulátor.
- Agresivní čisticí prostředky, čištění proudem vody nebo špičatými předměty mohou vyžínač, ochranný kryt, žací nástroj, akumulátor a nabíječku poškodit. Pokud nejsou vyžínač, ochranný kryt, žací nástroj, akumulátor nebo nabíječka správně vyčištěny, nemohou konstrukční díly již správně fungovat a bezpečnostní zařízení mohou být vyřazena z provozu. Osoby mohou utrpět těžká zranění.
  - ► Čistěte vyžínač, ochranný kryt, žací nástroj, akumulátor a nabíječku tak, jak je to popsáno v tomto návodu k použití.
- Pokud nejsou na vyžínači, ochranném krytu, žacím nástroji, akumulátoru nebo nabíječce správně prováděny údržbářské úkony nebo opravy, nemohou konstrukční díly již správně fungovat a bezpečnostní zařízení jsou vyřazena z provozu. Může dojít k těžkým úrazům nebo usmrcení osob.
  - ► Nikdy neopravujte vyžínač, ochranný kryt, žací nástroj, akumulátor a nabíječku sami a neprovádějte na nich údržbářské úkony.

- Pokud musejí být vyžínač, ochranný kryt, žací nástroj, akumulátor nebo nabíječka opravovány nebo na nich musejí být prováděny údržbářské úkony: vyhledejte odborného prodejce výrobků STIHL.

4 Příprava vyžínače k práci

4.1 Příprava vyžínače k práci

Před každým započetím práce se musí provést níže uvedené kroky:

- Zajistěte, aby se níže uvedené konstrukční díly nacházely v bezpečném stavu:
  - Vyžínač, 🕮 3.6.1.
  - Ochranný kryt, 🕮 3.6.2.
  - Žací hlava, 🕮 3.6.3.
  - Akumulátor, 🕮 3.6.4.
  - Nabíječka, 🕮 3.6.5.
- Zkontrolujte akumulátor, 🕮 10.2.
- Akumulátor zcela nabijte, 🕮 5.2.
- Vyčistěte vyžínač, 🕮 15.1.
- Namontujte ochranný kryt, 🕮 6.1.
- Namontujte kruhovou trubkovou rukojeť, 🕮 6.2.
- Namontujte žací hlavu, 🕮 6.3.1.
- Nastavte kruhovou trubkovou rukojeť, 🕮 7.1.
- Zkontrolujte ovládací prvky, 🕮 10.1.
- Pokud tyto kroky nelze provést: vyžínač nepoužívejte a vyhledejte odborného prodejce STIHL.

5 Nabíjení akumulátoru a světla LED

5.1 Montáž nabíječky na zeď

Nabíječka může být montována na zeď.

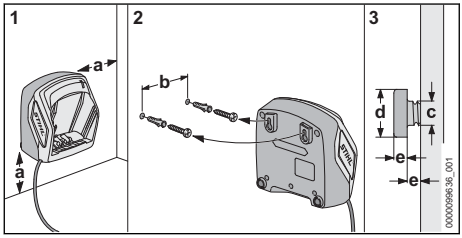

- Nabíječku namontujte na zeď tak, aby byly splněny níže uvedené podmínky:
  - Je použit vhodný připevňovací materiál.
  - Nabíječka je ve vodorovné poloze.
    Jsou dodrženy následující rozměry:
    - a = nejméně 100 mm
    - b (pro AL 101) = 75 mm
    - b (pro AL 301, AL 501) = 100 mm
    - c = 4,5 mm
    - d = 9 mm
    - e = 2,5 mm

5.2 Nabíjení akumulátoru

Délka doby nabíjení závisí na různých vlivech, např. na teplotě akumulátoru nebo na teplotě okolí. Aby se dosáhlo optimálního výkonu, dbejte na dodržování doporučených teplotních mezí 🕮 19.6. Skutečná délka doby nabíjení se může odchylovat od uvedené délky doby nabíjení. Délka doby nabíjení je uvedena na adrese www.stihl.com/charging-times.

Když je elektrická vidlice zasunuta do zásuvky a akumulátor je vsazen do nabíječky, proces nabíjení se spustí automaticky. Po úplném nabití akumulátoru se nabíječka automaticky vypne.

Během nabíjení se akumulátor a nabíječka zahřívají.

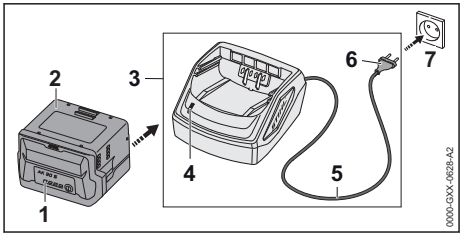

- Síťový konektor (6) zasuňte do dobře přístupné zásuvky (7).
  Nabíječka (3) provede detekční test. Světlo LED (4) svítí cca 1 vteřinu zeleně a cca 1 vteřinu červeně.
- Proveďte instalaci připojovacího kabelu (5).
- Akumulátor (2) vsaďte do vodítek nabíječky (3) a až na doraz ho zamáčkněte. Světlo LED (4) svítí zeleně. Světla LED (1) svítí zeleně a akumulátor (2) se nabíjí.
- Pokud světlo LED (4) a světla LED (1) již nesvítí: akumulátor (2) je zcela nabitý a může se z nabíječky (3) vyjmout.
- Pokud se nabíječka (3) již nebude používat: síťový konektor (6) vytáhněte ze zásuvky (7).

5.3 Signalizace stavu nabití

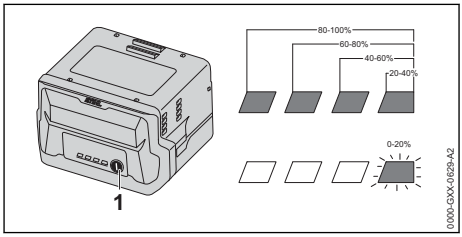

- ► Stiskněte tlačítko (1).
  Světla LED svítí po dobu cca 5 vteřin zeleně a udávají stav nabití.
- ► Pokud pravé světlo LED bliká zeleně: nabijte akumulátor.

5.4 Světla LED na akumulátoru

Světla LED mohou signalizovat stav nabití nebo poruchy na akumulátoru. Světla LED mohou svítit zeleně nebo červeně nebo blikat.

Pokud světla LED svítí zeleně nebo blikají, je signalizován stav nabití.

- ► Pokud světla LED svítí červeně nebo blikají: odstranit závady, 🕮 18.1.
  Ve vyžínači nebo v akumulátoru je porucha.

5.5 LED na nabíječce

LED signalizuje stav nabíječky.

Pokud světlo LED svítí zeleně, akumulátor se nabíjí.

- ► Pokud světlo LED bliká červeně: odstranit závady.
  V nabíječce je porucha.

6 Smontování vyžínače

6.1 Montáž ochranného krytu

- ► Vypněte vyžínač a vyjměte akumulátor.

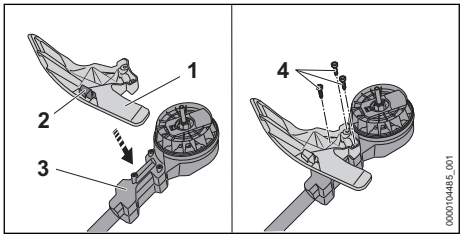

Odřezávací nůž (2) je již do ochranného krytu (1) vestavěn a nesmí být demontován.

- ► Položte ochranný kryt (1) na pouzdro (3) tak, aby otvory vzájemně lícovaly.
- ► Šrouby (4) zašroubujte a pevně utáhněte.

Ochranný kryt (1) nesmí být opětně demontován.

6.2 Montáž kruhové trubkové rukojeti

- ► Vypněte vyžínač a vyjměte akumulátor.

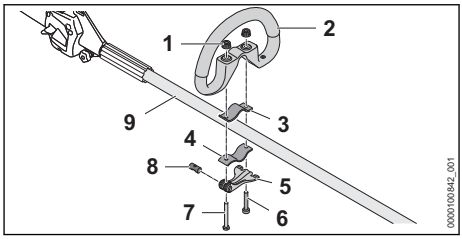

- ► Zaveďte čep (8) do otvoru v rychloupínači (5). Čep (8) vyrovnejte tak, zářez na čepu byl dole.
- ► Vložte třmen (3) do kruhové trubkové rukojeti tak, aby vývrty lícovaly.
- ► Kruhovou trubkovou rukojeť (2) společně s třmenem (3) nasaďte na tyč (9).
- ► Prostrčte dlouhý šroub (7) skrz vývrty v čepu a rychloupínači (5).
- ► Přitlačte třmen (4) proti tyči a vyrovnejte jej tak, aby otvory lícovaly.
- ► Prostrčte krátký šroub (6) skrz vývrty.
- ► Prostrčte dlouhý šroub (7) skrz vývrty.
- ► Našroubujte rýhovanou matici (1).
- ► Přiklopte rychloupínač (5).

Pokud se kruhová trubková rukojeť (2) již nedá posouvat, je kruhová trubková rukojeť pevně nastavena.

- ► Pokud se kruhová trubková rukojeť°(2) dá posouvat:
  - ► Vyklopte rychloupínač°(5).
  - ► Utáhněte rýhovanou matici (1).
  - ► Přiklopte rychloupínač (5).
    Kruhová trubková rukojeť (2) se již nedá posouvat.
- ► V případě, že se rychloupínač (5) nedá zcela přiklopit:
  - ► Vyklopte rychloupínač°(5).
  - ► Uvolněte rýhovanou matici (1).
  - ► Přiklopte rychloupínač (5).
    Kruhová trubková rukojeť (2) se již nedá posouvat.

6.3 Montáž a demontáž žací hlavy

6.3.1 Montáž žací hlavy

- ► Vypněte vyžínač a vyjměte akumulátor.

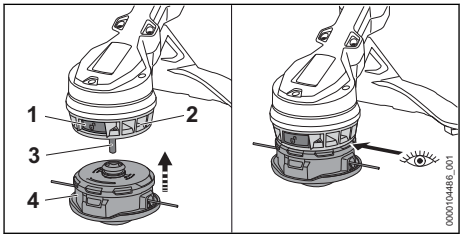

- Pokud odjišťovací tlačítko (1) není zatlačené: Zatlačte odjišťovací tlačítko (1) natolik, až zacvakne.
- Žací hlavu (4) nasuňte na hřídel (3) a zatlačte ji proti kolu ventilátoru (2).
  Žací hlava se kliknutím zajistí.
  Odjišťovací tlačítko vyskočí ven a žací hlava doléhá na kolo ventilátoru.
- Pokud žací hlava nezacvakne: Přitlačte žací hlavu ke kolu ventilátoru a otáčejte s ní přitom tak dlouho, dokud nezacvakne.

6.3.2 Demontáž žací hlavy

- Vypněte vyžínač a vyjměte akumulátor.
- Žací hlavu držte pevně jednou rukou.
- Druhou rukou zatlačte odjišťovací tlačítko dovnitř tak daleko, dokud nezacvakne.
  Žací hlava odskočí od hřídele a lze ji sejmout.

7 Nastavení vyžínače pro uživatele

7.1 Vyrovnání a nastavení kruhové trubkové rukojeti

Kruhová trubková rukojeť může být v závislosti na použití a tělesné výšce uživatele nastavena do různých poloh.

- Vypněte vyžínač a vyjměte akumulátor.

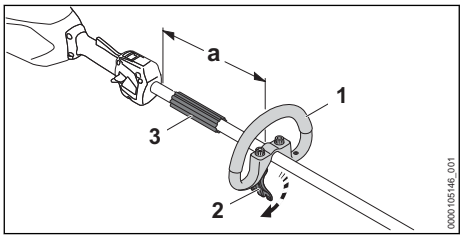

- Uvolněte rychloupínač (2).
- Posuňte kruhovou trubkovou rukojeť (1) do požadované polohy tak, aby byly splněny níže uvedené podmínky:
  – Distanční kus (3) pasuje mezi kruhovou trubkovou rukojeť (1) a ovládací rukojeť.
  – Vzdálenost a = maximálně 30 cm není překročena.
- Uzavřete rychloupínač (2) tak, aby již nebylo možné kruhovou trubkovou rukojetí (1) otočit kolem tyče.

8 Vsazení a vyjmutí akumulátoru

8.1 Vsazení akumulátoru

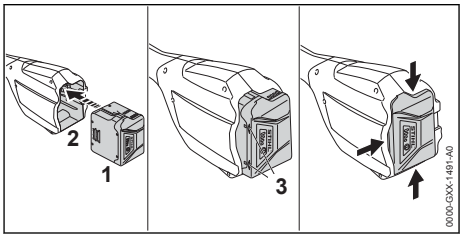

- Akumulátor (1) tak dlouho vtlačovat do akumulátorové šachty (2), až se ozve slyšitelné kliknutí.
  Šipky (3) na akumulátoru (1) jsou ještě viditelné a akumulátor (1) je zajištěn v akumulátorové šachtě (2). Mezi vyžínačem a akumulátorem (1) není žádný elektrický kontakt.
- Akumulátor (1) zamáčknout až na doraz do akumulátorové šachty (2).
  Akumulátor (1) se s druhým kliknutím zaaretuje a je ve stejné rovině s tělesem vyžínače.

8.2 Vyjmutí akumulátoru

- Jednu ruku držte před akumulátorovou šachtou tak, aby akumulátor (2) nemohl vypadnout.

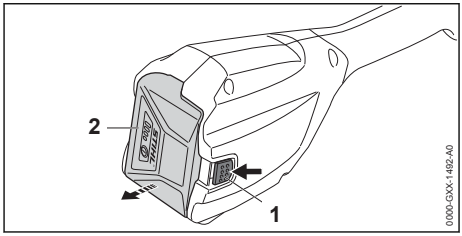

- Druhou rukou stiskněte aretační páčku (1). Akumulátor (2) je odjištěný a lze ho vyjmout.

9 Zapnutí a vypnutí vyžínače

9.1 Zapnutí vyžínače

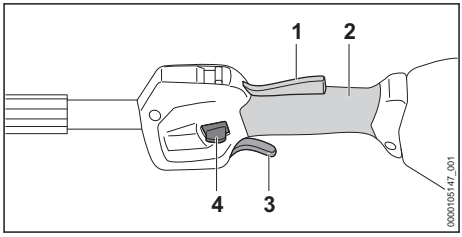

- ► Držte vyžínač jednou rukou za ovládací rukojeť tak, aby palec obepínal hmatec (2) ovládací rukojeti.
- ► Vyžínač držte druhou rukou za kruhovou trubkovou rukojeť tak, aby palec obepínal kruhovou trubkovou rukojeť nebo hadicový hmatec.
- ► Stiskněte deblokační šoupátko (4) palcem dolů a držte jej.
- ► Ukazováčkem stiskněte spínač (3) a držte jej stisknutý.
  Vyžínač akceleruje a žací nástroj se točí.
  Deblokační šoupátko (4) můžete pustit.

Když je stisknutá Ergo-páčka (1), zůstane spínač (3) deblokován. To umožňuje uvolnit a znovu stisknout spínač, aniž by bylo nutné znovu zatlačit dolů deblokační šoupátko.

Pokud spínač (3) a ergo-páčku (1) pustíte, je spínač (3) zablokován. Deblokační šoupátko (4) musí být znovu zatlačeno dolů, aby bylo možné spínač (3) odblokovat.

9.2 Vypnutí vyžínače

- ► Pusťte spínač a ergo-páčku.
- ► Počkejte, až se žací nástroj již nebude točit.
- ► Pokud se žací nástroj točí dále: vyjměte akumulátor a vyhledejte odborného prodejce výrobků STIHL.
  Vyžínač je defektní.

10 Kontrola vyžínače a akumulátoru

10.1 Kontrola ovládacích prvků

Deblokovací šoupátko, ergo-páčka a spínač

- ► Vyjměte akumulátor.
- ► Pokuste se stisknout spínač bez stisknutí deblokovacího šoupátka.
- ► Pokud se spínač dá stisknout: vyžínač nepoužívejte dál a vyhledejte odborného prodejce výrobků STIHL.
  Deblokační šoupátko je vadné.
- ► Stiskněte deblokační šoupátko a držte je.
- ► Stiskněte ergo-páčku a držte ji stisknutou.
- ► Stiskněte spínač.
  Deblokovací šoupátko můžete pustit.
- ► Pusťte spínač a ergo-páčku.
- ► Pokud se deblokovací šoupátko, spínač nebo ergo-páčka těžce pohybují nebo se neodpruží do výchozí polohy: vyžínač nepoužívejte a vyhledejte odborného prodejce výrobků STIHL.
  Deblokovací šoupátko, spínač nebo ergo-páčka jsou vadné.

Zapnutí vyžínače

- ► Vsaďte akumulátor.
- ► Stiskněte deblokační šoupátko a držte je.
- ► Stiskněte spínač a držte ho stisknutý.
  Žací nástroj se točí.
- ► Pokud 3 LED blikají červeně: vyjměte akumulátor a vyhledejte odborného prodejce výrobků STIHL.
  Ve vyžínači je porucha.
- ► Pusťte spínač.
  Žací nástroj se po krátké době již netočí.
- ► Pokud se žací nástroj točí dále: vyjměte akumulátor a vyhledejte odborného prodejce výrobků STIHL.
  Vyžínač je defektní.

10.2 Kontrola akumulátoru

- ► Stisknout tlačítko na akumulátoru.
  Světla LED svítí nebo blikají.
- ► Pokud světla LED nesvítí nebo neblikaí: akumulátor nepoužívat a vyhledat odborného prodejce výrobků STIHL.
  V akumulátoru je porucha.

11 Práce s vyžínačem

11.1 Jak vyžínač držet a vést

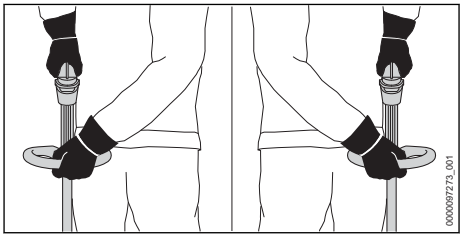

- ► Držte vyžínač jednou rukou za ovládací rukojeť tak, aby palec obepínal hmatec ovládací rukojeti.
- ► Vyžínač držte druhou rukou za kruhovou trubkovou rukojeť tak, aby palec obepínal kruhovou trubkovou rukojeť.

11.2 Nastavení výkonnostního stupně

V závislosti na použití mohou být nastaveny 2 výkonnostní stupně. Poloha stupňového přepínače (1) udává nastavený výkonnostní stupeň.

Nastavený výkonnostní stupeň ovlivňuje provozní dobu akumulátoru.

– ECO : výkonnostní stupeň ECO, nízký výkon

– : maximální výkonnostní stupeň, maximální výkon

Pokud je nastavený výkonnostní stupeň Eco, jsou otáčky sníženy.

Tím lze prodloužit provozní dobu akumulátoru.

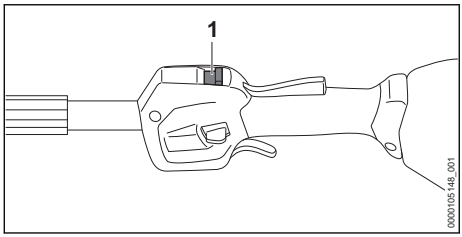

► Posuňte stupňový přepínač (1) palcem do požadované polohy.

11.3 Vyžínání

Vzdálenost žacího nástroje od země určuje výšku kosení.

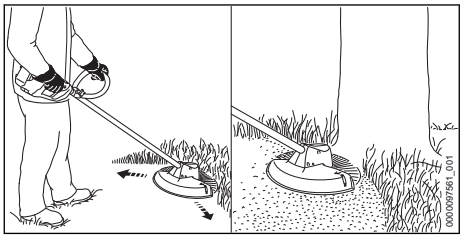

► Pohybujte vyžínačem pravidelně sem a tam.
► Pomalu a kontrolovaně kráčejte vpřed.

Aby se dosáhlo optimálního výkonu, dbejte na dodržování doporučených teplotních mezí, 🕮 19.6.

11.4 Doseřízení žacích strun na žacích hlavách AutoCut

► Točící se žací hlavu krátce přitiskněte k zemi. Tím se doseřídí přibližně o 30 mm. Odřezávací nůž v ochranném krytu automaticky odřízne žací struny na správnou délku.

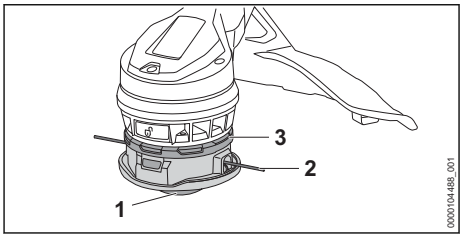

Pokud jsou žací struny kratší než 25 mm, nemohou být automaticky doseřízeny.
► Vypněte vyžínač a vyjměte akumulátor.
► Dolní díl (1) zatlačte ve směru k hornímu dílu (3) a držte jej zatlačený.
► Žací struny (2) vytáhněte rukou.
► Pokud žací struny (2) nemohou již být vytaženy ven: vyměňte cívku nebo žací struny (2). Cívka je prázdná.

Pokud je žací hlava pod horním dílem (3) znečištěná, nelze žací struny automaticky seřídit.
► Demontujte žací hlavu.
► Horní díl (3) stáhněte z žací hlavy.
► Prostor pod horním dílem (3) vyčistěte.
► Horní díl (3) zatlačte na žací hlavu. Horní díl (3) slyšitelně zacvakne.

12 Po skončení práce

12.1 Po skončení práce

► Vypněte vyžínač a vyjměte akumulátor.
► Pokud je vyžínač mokrý: nechejte vyžínač uschnout.
► Pokud je akumulátor mokrý nebo vlhký: akumulátor nechat uschnout, 🕮 19.6.
► Vyčistěte vyžínač.
► Vyčistěte ochranný kryt.
► Vyčistěte žací nástroj.
► Vyčistěte akumulátor.

13 Přeprava

13.1 Přeprava vyžínače

► Vypněte vyžínač a vyjměte akumulátor.

Nošení vyžínače

► Vyžínač noste jednou rukou za tyč tak, aby žací nástroj směřoval dozadu a vyžínač byl vyvážený.

Přeprava vyžínače ve vozidle

► Vyžínač zajistěte tak, aby se nemohl převrátit ani pohnout.

13.2 Přeprava akumulátoru

► Vypněte vyžínač a vyjměte akumulátor.

- ► Zajistěte, aby byl akumulátor ve stavu splňujícím bezpečnostní požadavky.
- ► Akumulátor zabalte tak, aby se v balení nemohl pohybovat.
- ► Obal zajistěte tak, aby se nemohl pohybovat.

Akumulátor podléhá požadavkům pro přepravu nebezpečných nákladů. Akumulátor je klasifikován jako UN 3480 (lithium-iontové baterie) a byl přezkoušen podle části III, pododstavce 38.3 příručky UN „Zkoušky a kritéria“.

Přepravní předpisy jsou uvedeny na adrese stihl.link/safety.

13.3 Přeprava nabíječky

- ► Vytáhněte elektrickou vidlici ze zásuvky.
- ► Vyjměte akumulátor.
- ► Připojovací kabel sviňte a připevněte na nabíječku.
- ► Pokud se bude nabíječka přepravovat ve vozidle: nabíječku zajistěte upínacími popruhy, řemenem nebo síťkou tak, aby se nemohla převrátit ani pohnout.

14 Skladování

14.1 Skladování vyžínače

- ► Vypněte vyžínač a vyjměte akumulátor.
- ► Vyžínač skladujte tak, aby byly splněny níže uvedené podmínky:
  - – Vyžínač se nemůže převrátit nebo pohnout.
  - – Vyžínač je mimo dosah dětí.
  - – Vyžínač je čistý a suchý.
- ► Pokud se vyžínač bude skladovat déle než 30 dní: demontujte řezný/žací nástroj.

14.2 Skladování akumulátoru

STIHL doporučuje skladovat akumulátor ve stavu nabití mezi 40 % a 60 % (2 zeleně svítící LED).

- ► Akumulátor skladujte tak, aby byly splněny níže uvedené podmínky:
  - – Akumulátor je mimo dosah dětí.
  - – Akumulátor je čistý a suchý.
  - – Akumulátor je v uzavřeném prostoru.
  - – Akumulátor je oddělen od vyžínače.
  - – Pokud je akumulátor uložen v nabíječce: Odpojte síťový konektor a uložte akumulátor se stavem nabití mezi 40 % a 60 % (2 zelená svítící světla LED).
  - – Akumulátor neskladujte mimo udávané teplotní rozsahy, 🕮 19.5.

UPOZORNĚNÍ

- ■ Pokud se akumulátor neskladuje tak, jak je popsáno v tomto návodu k použití, může dojít k jeho úplnému vybití a nevratnému poškození.
  - ► Před uskladněním vybitý akumulátor nabijte. STIHL doporučuje skladovat akumulátor ve stavu nabití mezi 40 % a 60 % (2 zeleně svítící LED).
  - ► Akumulátor skladujte odděleně od vyžínače.

14.3 Skladování nabíječky

- ► Vytáhněte síťový konektor ze zásuvky.

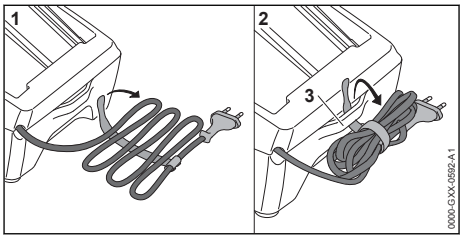

- ► Sviňte připojovací kabel a připevněte jej na nabíječku.
- ► Skladujte nabíječku tak, aby byly splněny níže uvedené podmínky:
  - – Nabíječka je mimo dosah dětí.
  - – Nabíječka je čistá a suchá.
  - – Nabíječka je v uzavřeném prostoru.
  - – Nabíječka není zavěšená za připojovací kabel nebo za držák (3) pro připojovací kabel.
  - – Nabíječku neskladujte mimo udávané teplotní rozsahy, 🕮 19.5.

15 Čištění

15.1 Čištění vyžínače

- ► Vypněte vyžínač a vyjměte akumulátor.
- ► Vyžínač vyčistěte vlhkým hadrem.
- ► Větrací štěrbiny vyčistěte štětcem.
- ► Odstraňte z akumulátorové šachty cizí předměty a vyčistěte akumulátorovou šachtu vlhkým hadrem.
- ► Elektrické kontakty v akumulátorové šachtě vyčistěte štětcem nebo měkkým kartáčem.
- ► Pásmo pod kolem ventilátoru vyčistěte štětcem nebo měkkým kartáčem.

15.2 Čištění ochranného krytu a řezného/žacího nástroje

- ► Vypněte vyžínač a vyjměte akumulátor.
- ► Ochranný kryt a řezný/žací nástroj vyčistěte vlhkým hadrem nebo měkkým štětcem.

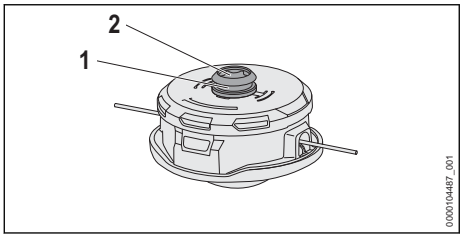

- Drážku (1) a úchyt hřídele (2) očistěte vlhkým hadříkem nebo měkkým kartáčem.

15.3 Čištění akumulátoru

- Akumulátor vyčistit vlhkým hadrem.

15.4 Čištění nabíječky

- Vytáhněte síťový konektor ze zásuvky.
- Nabíječku vyčistěte vlhkým hadrem.
- Vyčistěte větrací štěrbiny štětcem.
- Elektrické kontakty nabíječky vyčistěte štětcem nebo měkkým kartáčem.

16 Údržba

16.1 Časové intervaly pro údržbu

Časové intervaly pro údržbu jsou závislé na okolních podmínkách a na pracovních podmínkách.

STIHL doporučuje níže uvedené časové intervaly pro údržbu:

Ročně

- Nechejte vyžínač zkontrolovat odborným prodejcem STIHL.

17 Oprava

17.1 Oprava vyžínače, žacího nástroje, akumulátoru a nabíječky

Uživatel nemůže vyžínač, žací nástroj, akumulátor a nabíječku opravovat sám.

- Pokud je vyžínač nebo žací nástroj poškozen: vyžínač nebo žací nástroj nepoužívejte a vyhledejte odborného prodejce výrobků STIHL.
- Pokud je akumulátor defektní nebo poškozený: akumulátor vyměňte.
- Pokud je nabíječka defektní nebo poškozená: nabíječku vyměňte.
- Pokud je připojovací kabel defektní nebo poškozený: nabíječku nepoužívejte a připojovací kabel nechejte vyměnit u odborného prodejce výrobků STIHL.

18 Odstranění poruch

18.1 Odstranění poruch na vyžínači nebo akumulátoru

Porucha	Světla LED na akumulátoru	Příčina	Odstranění závady
Vyžínač se při zapnutí nerozběhne.	1 světlo LED bliká zeleně.	Stav nabití akumulátoru je příliš nízký.	► Nabijte akumulátor.
	1 světlo LED svítí červeně.	Akumulátor je příliš teplý nebo příliš studený.	► Vyjměte akumulátor. ► Nechte akumulátor vychladnout nebo zahřát.
	3 světla LED blikají červeně.	Ve vyžínači je porucha.	► Vyjměte akumulátor. ► Vyčistěte elektrické kontakty v akumulátorové šachtě. ► Vsaďte akumulátor. ► Zapněte vyžínač. ► Pokud 3 světla LED i nadále červeně blikají: vyžínač nepoužívejte a vyhledejte odborného prodejce výrobků STIHL.
	3 světla LED svítí červeně.	Vyžínač je příliš teplý.	► Vyjměte akumulátor. ► Vyžínač nechejte vychladnout.
	4 LED blikají červeně.	V akumulátoru došlo k poruše.	► Vyjměte akumulátor a opět ho vsaďte. ► Zapněte vyžínač. ► Pokud 4 světla LED i nadále červeně blikají: akumulátor nepoužívejte a vyhledejte odborného prodejce výrobků STIHL.
		Elektrické spojení mezi vyžínačem a	► Vyjměte akumulátor.

Porucha	Světla LED na akumulátoru	Příčina	Odstranění závady
		akumulátorem je přerušeno.	► Vyčistěte elektrické kontakty v akumulátorové šachtě. ► Vsaďte akumulátor.
		Je vlhký vyžínač nebo akumulátor.	► Vyžínač nebo akumulátor nechte uschnout, 🕮 19.6.
Vyžínač se během provozu vypíná.	3 světla LED svítí červeně.	Vyžínač je příliš teplý.	► Vyjměte akumulátor. ► Vyžínač nechejte vychladnout.
		Došlo k elektrické závadě.	► Vyjměte akumulátor a opět ho vsaďte. ► Zapněte vyžínač.
Provozní doba vyžínače je příliš krátká.		Akumulátor není zcela nabitý.	► Akumulátor zcela nabijte.
		Životnost akumulátoru je překročena.	► Vyměňte akumulátor.
Žací hlavu není možné namontovat.		Odjišťovací tlačítko na kole ventilátoru není zatlačené.	► Zatlačte odjišťovací tlačítko. ► Namontujte žací hlavu.
		Žací hlava nebo hřídel či kolo ventilátoru je znečištěné.	► Vyčistěte žací hlavu, hřídel a kolo ventilátoru.
		Odjišťovací tlačítko nevyskočí ven a zůstává zatlačené.	► Vyčistěte žací hlavu, hřídel a kolo ventilátoru. ► Pokud zůstává odjišťovací tlačítko zatlačené: Vyhledejte odborného prodejce STIHL.
Žací hlavu nelze demontovat, i když je odjišťovací tlačítko zatlačené.		Žací hlava nebo hřídel či kolo ventilátoru je znečištěné.	► Žací hlavu stáhněte z hřídele. ► Vyčistěte žací hlavu, hřídel a kolo ventilátoru.
Proces nabíjení se po vložení akumulátoru do nabíječky nespustí.	1 světlo LED svítí červeně.	Akumulátor je příliš teplý nebo příliš studený.	► Nechejte akumulátor vsazený v nabíječce. Proces nabíjení se spustí automaticky, jakmile je dosaženo přípustné tepelné pásmo.

18.2 Odstranění poruch nabíječky

Porucha	LED na nabíječce	Příčina	Odstranění závady
Akumulátor se nenabíjí.	LED bliká červeně.	Elektrické spojení mezi nabíječkou a akumulátorem je přerušeno.	► Vyjměte akumulátor. ► Vyčistěte elektrické kontakty na nabíječce. ► Vsaďte akumulátor.
		V nabíječce je porucha.	► Nabíječku nepoužívejte a vyhledejte odborného prodejce výrobků STIHL.

18.3 Podpora a pomoc pro použití výrobku

Podporu a pomoc pro použití výrobku lze získat u odborného prodejce výrobků STIHL.

Možnosti kontaktu a další informace naleznete pod https://support.stihl.com oder www.stihl.com.

19 Technická data

19.1 Vyžínač STIHL FSA 60.0 R

– Přípustný akumulátor: STIHL AK
– Hmotnost s nejtěžší žací hlavou a příslušným nejtěžším ochranným krytem, bez akumulátoru: 3,0 kg
– Délka bez řezného/žacího nástroje: 1660 mm

– Nejvyšší otáčky řezného/žacího nástroje: 6600 1/min

Délka provozní doby je uvedena na adrese www.stihl.com/battery-life.

19.2 Akumulátor STIHL AK

– Technologie akumulátoru: lithium-iontový
– Jmenovité napětí: 36 V
– Maximální napětí: 40 V
– Kapacita v Ah: viz výkonový štítek
– obsah energie ve Wh: viz výkonový štítek
– Hmotnost v kg: viz výkonový štítek

19.3 Nabíječka STIHL AL 101

– Jmenovité napětí: viz výkonový štítek
– Frekvence: viz výkonový štítek
– Jmenovitý výkon: viz výkonový štítek
– Nabíjecí proud: viz výkonový štítek

Délky dob nabíjení jsou uvedeny na adrese www.stihl.com/charging-times.

19.4 Prodlužovací kabely

Pokud se používá prodlužovací kabel, musejí mít jeho žíly v závislosti na napětí a na délce prodlužovacího kabelu nejméně níže uvedené průřezy:

Pokud je jmenovité napětí na výkonovém štítku 220 V až 240 V:

– délka kabelu do 20 m: AWG 15 / 1,5 mm²
– délka kabelu 20 m až 50 m: AWG 13 / 2,5 mm²

Pokud je jmenovité napětí na výkonovém štítku 100 V až 127 V:

– délka kabelu do 10 m: AWG 14 / 2,0 mm²
– délka kabelu 10 m až 30 m: AWG 12 / 3,5 mm²

19.5 Teplotní rozsahy

VAROVÁNÍ

- Akumulátor není chráněn proti všem okolním vlivům. Pokud je akumulátor vystaven určitým okolním vlivům, může začít hořet nebo explodovat. Může dojít k těžkým úrazům osob a ke vzniku věcných škod.
  - ► Nenabíjejte akumulátor při teplotě nižší než - 20 °C a vyšší než + 50 °C.
  - ► Vyžínač, akumulátor nebo nabíječku nepoužívejte při teplotě nižší než - 20 °C a vyšší než + 50 °C.
  - ► Vyžínač, akumulátor nebo nabíječku neskladujte při teplotě nižší než - 20 °C a vyšší než + 70 °C.

19.6 Doporučené teplotní rozsahy

Aby se dosáhlo optimálního výkonu vyžínače, akumulátoru a nabíječky, dbejte na dodržování doporučených teplotních mezí:

– Nabíjení: 5 °C až 40 °C
– Použití: - 10 °C až + 40 °C
– Skladování: - 20 °C až + 50 °C

Pokud je akumulátor nabíjen, používán nebo skladován mimo doporučené teplotní rozsahy, může dojít ke snížení jeho výkonu.

Pokud je akumulátor mokrý, nebo vlhký, nechejte akumulátor vyschnout minimálně 48 h při teplotě nad + 15 °C a pod + 50 °C, jakož i při vlhkosti nižší než 70 %. Vyšší vlhkost může prodloužit dobu sušení.

19.7 Akustické a vibrační hodnoty

Společnost STIHL doporučuje používat ochranu sluchu.

– Zaručená hladina akustického výkonu L_{WAd} podle směrnice 2000/14/ES: 92 dB(A).

Použití s žací hlavou s výjimkou PolyCut 11-2

– Hladina akustického tlaku L_{pA} měřená podle normy IEC 62841-4-4: 76 dB(A), nejistota měření K_{pA}: 2 dB(A)
– Hladina akustického výkonu L_{wA} měřená podle normy IEC 62841-4-4: 90 dB(A), nejistota měření K_{WA}: 2 dB(A)
– Hodnota vibrací a_{hv} měřená podle normy IEC 62841-4-4
  – Ovládací rukojeť: 1,1 m/s², nejistota měření K_a: 2,0 m/s²
  – Kruhová trubková rukojeť: 2,3 m/s², nejistota měření K_a: 2,0 m/s²
– Hodnota vibrací p_F zjištěná podle normy EN ISO 5349-3:
  – Ovládací rukojeť: 7 m/s², nejistota měření K_p: 5 m/s²
  – Levá rukojeť: 11 m/s², nejistota měření K_p: 5 m/s²

Použití s žací hlavou PolyCut 11-2

– Hladina akustického tlaku L_{pA} měřená podle normy IEC 62841-4-4: 78 dB(A), nejistota měření K_{pA}: 2 dB(A)
– Hladina akustického výkonu L_{wA} měřená podle normy IEC 62841-4-4: 89 dB(A), nejistota měření K_{WA}: 2 dB(A)
– Hodnota vibrací a_{hv} měřená podle normy IEC 62841-4-4
  – Ovládací rukojeť: 1,3 m/s², nejistota měření K_a: 2,0 m/s²

  - Kruhová trubková rukojeť: 3,5 m/s², nejistota měření K_a: 2,0 m/s²
- Hodnota vibrací p_F zjištěná podle normy EN ISO 5349-3:
  - Ovládací rukojeť: 18 m/s², nejistota měření K_p: 5 m/s²
  - Levá rukojeť: 36 m/s², nejistota měření K_p: 5 m/s²

Uvedené hodnoty hluku a vibrací byly měřeny standardizovanou zkušební metodou a lze je použít k porovnání elektrických zařízení. Skutečně vznikající akustické a vibrační hodnoty se mohou od uvedených hodnot odchylovat, závisí to na druhu a způsobu použití a využívaného příslušenství. Uvedené akustické a vibrační hodnoty se mohou použít pro prvotní odhad akustické a vibrační zátěže. Skutečná akustická a vibrační zátěž se musí odhadnout. Je možno přihlédnout také k době, kdy je elektrický stroj vypnutý, a době, kdy je stroj sice zapnutý, avšak běží bez zatížení.

Údaje ke splnění směrnice 2002/44/ES pro zaměstnavatele o vibracích viz www.stihl.com/vib.

19.8 REACH

REACH je názvem ustanovení EG o registraci, klasifikaci a povolení chemikálií.

Informace ohledně splnění ustanovení REACH se nacházejí pod www.stihl.com/reach .

20 Kombinace z žacích nástrojů a ochranných krytů

20.1 Vyžínač STIHL FSA 60.0 R

Níže uvedené žací hlavy mohou být společně s ochranným krytem pro žací hlavy montovány na stroj:

- žací hlava AutoCut C 12-2:
  - s žací strunou „kulatou, tichou“ o průměru 2,0 mm nebo 2,4 mm
- Žací hlava PolyCut 11-2:
  - s noži „zelená“ (Ø 300 mm)

21 Náhradní díly a příslušenství

21.1 Náhradní díly a příslušenství

STIHL Tyto symboly označují originální náhradní díly STIHL a originální příslušenství STIHL.

STIHL doporučuje používat originální náhradní díly STIHL a originální příslušenství STIHL.

Náhradní díly a příslušenství jiných výrobců nemohou být i přes pečlivý monitoring trhu firmou STIHL posouzeny ohledně jejich spolehlivosti, bezpečnosti a vhodnosti a STIHL také nemůže ručit za jejich použití.

Originální náhradní díly STIHL a originální příslušenství STIHL jsou k dostání u odborného prodejce výrobků STIHL.

22 Likvidace

22.1 Likvidace vyžínače, akumulátoru a nabíječky

Informace týkající se likvidace jsou k dostání u místních úřadů a odborného prodejce výrobků STIHL.

Nesprávná likvidace může být zdraví škodlivá a zatěžovat životní prostředí.

- ► Výrobky STIHL včetně obalů odevzdejte na vhodném sběrném místě k opětovnému zhodnocení v souladu s místními předpisy.
- ► Nelikvidujte s domácím odpadem.

23 Shoda s předpisy EU

EU prohlášení o shodě je dostupné na stránkách stihl.link/compliance.

Formulář pro hlášení bezpečnostních slabých míst a další informace jsou dostupné na stránkách vdp.stihl.com.

24 Adresy

Hlavní sídlo firmy STIHL

ANDREAS STIHL AG & Co. KG
Postfach 1771
D-71307 Waiblingen

Distribuční společnosti STIHL

ČEŠKA REPUBLIKA

Andreas STIHL, spol. s r.o
Chrlická 753
664 42 Modřice

25 Všeobecné bezpečnostní pokyny pro elektrické stroje

25.1 Úvod

⚠ VAROVÁNÍ

- **Přečtěte si všechny bezpečnostní pokyny, návody, ilustrace a technické údaje, jimiž je toto elektronářadí opatřeno.** V důsledku nedodržení následujících pokynů může dojít k úrazu elektrickým proudem, požáru nebo jiným těžkým úrazům. **Všechny bezpečnostní pokyny a návody bezpečně uložte pro budoucí další použití.**

Pojem „elektronářadí“ používaný v bezpečnostních pokynech se vztahuje na elektronářadí napájené ze sítě (se síťovým kabelem) nebo na elektronářadí napájené akumulátorem (bez síťového kabelu).

25.2 Bezpečnost pracoviště

a) **Své pracoviště udržujte v čistém stavu a dobře osvětlené.** Nepořádek nebo neosvětlené pracoviště mohou vést k úrazům.

b) **Nikdy s elektrickým strojem nepracujte v prostředí ohroženém explozemi, ve kterém se nacházejí hořlavé kapaliny, plyny nebo vznětlivý prach jakéhokoli druhu.** Elektrické stroje produkují elektrické jiskry, které by mohly vznětlivý prach či vznětlivé výpary zapálit.

c) **Během práce s elektrickým strojem nepouštějte děti a jiné osoby do jeho blízkosti.** V případě odpoutání pozornosti by mohlo dojít ke ztrátě vaší kontroly nad elektrickým strojem.

25.3 Elektrická bezpečnost

a) **Elektronářadí nikdy nenechávejte na dešti či v mokru.** Vniknutí vody do elektronářadí zvyšuje riziko úrazu elektrickým proudem.

25.4 Bezpečnost osob

a) **Při práci buďte pozorní, dbejte na to, co děláte, a s elektrickým strojem pracujte vždy s rozmyslem. Nikdy s elektrickým strojem nepracujte, jste-li unaveni nebo pod vlivem drog, alkoholu či léků.** Jakákoliv krátká momentální nepozornost během práce s elektrickým strojem může mít za následek vážné úrazy.

b) **Noste osobní ochranné vybavení a zásadně vždy ochranné brýle.** Použití osobního ochranného vybavení, jako např. ochranné protiprašné masky, bezpečnostních bot s hrubou, neklouzavou podrážkou, ochranné přilby nebo ochrany sluchu, podle druhu a použití elektrického stroje, snižuje riziko úrazů.

c) **Zabraňte nechtěnému, samovolnému naskočení stroje. Ještě dříve, než připojíte elektrický stroj na síťové napájení a/nebo na akumulátor, než ho zdvihnete nebo hodláte přenést, se bezpodmínečně přesvědčte o tom, že je vypnutý.** Pokud máte při přenášení elektrického stroje prst na spínači nebo elektrický stroj připojujete na síťové napájení v zapnutém stavu, může to vést k úrazům.

d) **Před zapnutím elektrického stroje vždy zásadně odstraňte nářadí k jeho seřizování nebo šroubováky.** Nářadí či klíče, které by se nacházely v jednom z rotujících dílů stroje, by mohly vést k úrazům.

e) **Vyhněte se jakémukoli abnormálnímu držení těla. Zajistěte si pevný postoj a udržujte neustále správnou rovnováhu.** Tím můžete elektrický stroj lépe kontrolovat i v neočekávaných situacích.

f) **Noste vhodný oděv. Nikdy nenoste široký, volný oděv ani žádné šperky a ozdoby. Vlasy a oděv udržujte ve správné vzdálenosti od pohybujících se částí stroje.** Volný oděv, šperky, ozdoby či dlouhé vlasy by se mohly zachytit v pohybujících se částech stroje.

g) **Pokud je možné namontovat zařízení odsávající nebo zachycující prach, je třeba je připojit a správně použít.** Použití zařízení pro odsávání prachu může snížit ohrožení zdraví vlivem prachu.

h) **Nepodléhejte falešnému pocitu bezpečnosti a nezanedbávejte bezpečnostní pravidla pro elektrické stroje, i když jste po mnohanásobném použití s elektrickým strojem dobře obeznámeni.** Nepozorné zacházení a jednání může během zlomků vteřiny vést k těžkým úrazům.

25.5 Použití a zacházení s elektrickým strojem

a) **Elektrický stroj nikdy nepřetěžujte. Pro svoji práci používejte elektrický stroj, který je pro ni určen.** S vhodným elektrickým strojem pracujete v uvedeném výkonnostním pásmu lépe a bezpečněji.

b) **Nikdy nepoužívejte elektrický stroj, jehož spínač je defektní.** Elektrický stroj, který se již

nedá zapnout či vypnout, je nebezpečný a musí být opraven.

c) **Než začnete na stroji provádět seřizovací úkony, výměnu pracovních nástrojů nebo elektrický stroj odložíte, zásadně vždy nejdříve vytáhněte elektrickou vidlici ze zásuvky a/nebo odstraňte vyjímatelný akumulátor.** Toto bezpečnostní opatření zabrání jakémukoli nechtěnému naskočení elektrického stroje.

d) **Nepoužívané elektrické stroje skladujte mimo dosah dětí. Nikdy nedovolte používat tento elektrický stroj žádným osobám, které nejsou s tímto elektrickým strojem obeznámeny a které si nepřečetly tyto pokyny a návody.** Elektrické stroje jsou nebezpečné v případě, že jsou používány nezkušenými osobami.

e) **Elektrické stroje a pracovní nástroje pečlivě ošetřujte. Kontrolujte, zda pohyblivé díly stroje dokonale fungují a nezadrhávají se, zda jednotlivé součásti nejsou zlomené či jinak poškozené, že funkce elektrického stroje není negativně ovlivněna. Před zahájením práce s elektrickým strojem nechte poškozené díly opravit.** Příčina mnoha úrazů spočívá ve špatné údržbě elektrických strojů.

f) **Řezné nástroje udržujte v čistém a správně naostřeném stavu.** Pečlivě ošetřované řezné nástroje s ostrými břity mají nižší sklon k zaklesnutí a jejich vedení při práci je snadnější.

g) **Elektrický stroj, používané nářadí a pracovní nástroje atd. používejte patřičně podle těchto pokynů a návodů. Zásadně přitom zohledněte také pracovní podmínky a práce naplánované k provedení.** Použití elektrických strojů k jinému než k předurčenému použití může vést k nebezpečným situacím.

h) **Udržujte rukojeti a plochy k uchopení v suchém, čistém stavu, bez oleje a tuků.** Kluzké rukojeti a plochy k uchopení nedovolují žádnou bezpečnou obsluhu a kontrolu elektrického stroje v nepředvídatelných situacích.

25.6 Použití a zacházení s akumulátorovým strojem

a) **Nabíjení akumulátorů provádějte pouze výrobcem doporučenými nabíječkami.** Nabíječce, která je vhodná pro určitý druh akumulátorů, hrozí v případě použití s jinými akumulátory nebezpečí požáru.

b) **V elektrických nástrojích používejte pouze pro ně předurčené akumulátory.** Při použití jiných akumulátorů může hrozit nebezpečí úrazu či požáru.

c) **Akumulátor, který právě není používán, nepřechovávat v blízkosti kancelářských spínátek, mincí, klíčů, hřebíků, šroubů a jiných kovových předmětů, které by mohly způsobit přemostění kontaktů.** Zkrat mezi kontakty akumulátoru může mít za následek popálení či požár.

d) **Při nesprávném použití může z akumulátoru vytéct kapalina. Vyhněte se kontaktu s ní. Při náhodném kontaktu s kapalinou se ihned opláchnout vodou. Pokud by se kapalina dostala do očí, obraťte se navíc s žádostí o pomoc na lékaře.** Z akumulátoru vytékající kapalina může způsobit podráždění pokožky nebo popálení.

e) **Nepoužívejte žádný poškozený nebo pozměněný akumulátor.** Poškozené nebo pozměněné akumulátory se mohou chovat nepředvídatelně a mohou vést k požáru, explozi nebo úrazům.

f) **Nikdy nevystavujte akumulátor ohni nebo vysokým teplotám.** Oheň nebo teploty nad 130 °C (265 °F) mohou vyvolat explozi.

g) **Dodržujte všechny pokyny a odkazy k nabíjení a nenabíjejte akumulátor nebo akumulátorový stroj nikdy mimo v návodu k použití uvedeného tepelného pásma.** Falešné nabíjení nebo nabíjení mimo dovoleného tepelného pásma může akumulátor zničit a zvýšit nebezpečí požáru.

25.7 Servis

a) **Elektrický stroj nechávejte opravovat pouze kvalifikovaným odborným personálem a pouze za použití originálních náhradních dílů.** Tím je zajištěno, že bezpečnost elekrického stroje zůstane zachována.

b) **Neprovádějte nikdy údržbu poškozeného akumulátoru.** Veškeré údržbářské úkony na akumulátorech by měly být prováděny pouze výrobcem nebo zplnomocněnými servisními dílnami.

25.8 Bezpečnostní pokyny pro vyžínače trávy, křovinořezy a křovinořezy s pilovým listem

a) **Nepoužívejte zahradní nůžky za špatného počasí, zejména když hrozí bouřky.** Tím se snižuje nebezpečí zasažení bleskem.

b) **Zkontrolujte, zda se v pracovní oblasti nevyskytují žádná volně žijící zvířata.** Volně žijící zvířata mohou být zraněna běžícím strojem.

c) **Důkladně prohlédněte pracovní oblast a odstraňte všechny kameny, klacky, dráty, kosti a jiná cizí tělesa.**r. Vymrštěné části mohou způsobit zranění.

d) **Před použitím strojů vždy zkontrolujte, zda nejsou žací nástroj nebo pilový list a žací nebo pilová jednotka poškozeny.** Poškozené díly zvyšují riziko poranění.

e) **Dodržujte pokyny k výměně pracovních nástrojů.** Neodborně utažené matice nebo šrouby pilových listů mohou poškodit pilový list, nebo způsobit jeho uvolnění.

f) **Jmenovité otáčky řezného/žacího nástroje musí být nejméně tak vysoké jako jsou nejvyšší otáčky uvedené na stroji.** Řezné/žací nástroje, které se otáčí rychleji než jmenovité otáčky, se mohou rozlomit nebo vymrštit.

g) **Noste ochranu očí, hlavy a ochranné rukavice.** Vhodné osobní ochranné pomůcky sníží počet úrazů způsobených odmrštěnými díly nebo náhodným kontaktem s žací strunou nebo pilovým listem.

h) **Během provozu stroje noste vždy protiskluzovou ochrannou obuv. Nikdy nepracujte naboso či v otevřených sandálech.** Tím se snižuje riziko poranění nohou při kontaktu s rotující žací strunou nebo pilovým listem.

i) **Během provozu stroje noste vždy bezpečnostní obuv. Nikdy nepracujte naboso či v otevřených sandálech.** Tím se snižuje riziko poranění nohou při kontaktu s rotující žací strunou nebo pilovým listem.

j) **Během provozu stroje noste vždy dlouhé kalhoty.** Odkrytá pokožka zvyšuje pravděpodobnost zranění způsobená vymrštěnými objekty.

k) **Při práci se strojem se nepřibližujte k osobám stojícím okolo.** Vymrštěné části mohou způsobit vážná zranění.

l) **Během provozu stroje používejte vždy obě ruce.** Stroj držte oběma rukama, zabrání se tím ztrátě kontroly nad strojem.

m) **Stroj držte jen za izolované plochy rukojetí, protože žací struna nebo pilový list mohou narazit na skrytá elektrická vedení, nebo na vlastní síťový kabel.** Kontakt žací struny nebo pilového listu s kabelem pod napětím může přivést napětí také na kovové části stroje a v důsledku toho způsobit úraz elektrickým proudem.

n) **Dbejte vždy na pevný postoj a používejte stroj, pouze když stojíte na zemi.** Kluzký podklad nebo nestabilní plochy pro stání mohou vést ke ztrátě stability nebo kontroly nad strojem.

o) **Stroj nepoužívejte na příliš strmých svazích.** Snižuje se tak riziko ztráty kontroly, uklouznutí a pádu, což by mohlo vést ke zranění.

p) **Při práci na svazích se ujistěte, že stojíte bezpečně; pracujte vždy příčně ke svahu, nikdy ne směrem nahoru nebo dolů, a buďte velmi opatrní při změně směru práce.** Snižuje se tak riziko ztráty kontroly, uklouznutí a pádu, což by mohlo vést ke zranění.

q) **Zachovávejte při práci patřičný odstup všech částí těla od žací struny nebo pilového listu. Před zapnutím stroje se ujistěte, že se žací struna nebo pilový list ničeho nedotýkají.** Okamžik nepozornosti při provozu stroje může vést k úrazům vás nebo jiných osob.

r) **Se strojem nikdy nepracujte ve výšce nad pasem.** To pomáhá zabránit neúmyslnému kontaktu s žací strunou nebo pilovým listem a umožňuje lepší ovládání stroje v neočekávaných situacích.

s) **Buďte při řezání křoví a houští , které je napnuté, připraveni na zpětné odpružení.** Při uvolnění dřevních vláken může křoví nebo houští uživatele zasáhnout a/nebo způsobit ztrátu kontroly nad strojem.

t) **Buďte obzvláště opatrní při řezání podrostu a mladých stromků.** Slabý materiál se může v pilovém listu zachytit a udeřit vás nebo vám způsobit ztrátu rovnováhy.

u) **Mějte stroj pod kontrolou a nedotýkejte se pilových listů nebo jiných nebezpečných částí během jejich pohybu.** To snižuje riziko úrazu v důsledku pohybujících se částí.

v) **Noste stroj vypnutý a odvrácený směrem od těla.**Správná manipulace se strojem snižuje pravděpodobnost náhodného kontaktu s rotujícím pilovým listem.

w) **Při přepravě nebo skladování stroje vždy nasaďte ochrannou krytku na kovový pilový list.** Správná manipulace se strojem snižuje pravděpodobnost náhodného kontaktu s pilovým listem.

x) **Používejte pouze výrobcem dané náhradní struny, řezací hlavy a pilové listy.** Nesprávné

náhradní díly mohou zvýšit riziko prasknutí a úrazu.

y) **Než budete odstraňovat zaklesnutý materiál nebo provádět údržbu stroje, zajistěte, aby byl spínač vypnutý a akumulátor odstraněný.** Nenadálé spuštění stroje při odstraňování zaklesnutého materiálu může vést k závažným úrazům.

Tartalomjegyzék

1 Erre a használati útmutatóra vonatkozó információk....48
2 Áttekintés....49
3 Biztonsági tudnivalók....50
4 A motoros kasza használatra késszé tétele 57
5 Akku töltés és LED-ek....58
6 A motoros kasza összeszerelése....59
7 A motoros kasza beállítása a felhasználó számára....60
8 Az akku behelyezése és kivevése....60
9 A motoros kasza bekapcsolása és kikapcsolása....60
10 A motoros kasza és az akkumulátor ellenőrzése....61
11 Munkavégzés a motoros kaszával....61
12 Munka után....62
13 Szállítás....62
14 Tárolás....63
15 Tisztítás....63
16 Karbantartás....64
17 Javítás....64
18 Hibaelhárítás....64
19 Műszaki adatok....66
20 Vágószerszám és védőelem kombinációk67
21 Pótalkatrészek és tartozékok....67
22 Ártalmatlanítás....67
23 EU-megfelelőség....68
24 Címek....68
25 Általános biztonsági előírások az elektromos szerszámokhoz....68

FONTOS! HASZNÁLAT ELŐTT OLVASSA EL, ÉRTSE MEG ÉS ŐRIZZE MEG.

1 Erre a használati útmutatóra vonatkozó információk

1.1 Vonatkozó dokumentumok

A helyi biztonsági előírások érvényesek.

- A jelen használati utasításon túl olvassa el, értse meg és tartsa meg az alábbi dokumentumokat is:
  - Használati utasítás és csomagolás, a használt vágószerszámra vonatkozóan
  - Biztonsági utasítások, STIHL AK akkumulátor
  - Biztonsági információk, a beépített akkumulátorral ellátott STIHL termékekre és akkumulátorokra vonatkozóan: www.stihl.com/safety-data-sheets

1.2 A figyelmeztetések jelölése a szövegben

! FIGYELMEZTETÉS

- Olyan veszélyekre utal, amelyek súlyos sérüléseket vagy halált okozhatnak.
  - A megnevezett intézkedésekkel súlyos sérülések vagy halál kerülhető el.

TUDNIVALÓ

- Olyan veszélyekre utal, amelyek anyagi károkat okozhatnak.
  - A megnevezett intézkedésekkel anyagi károk kerülhetők el.

1.3 Szimbólumok a szövegben

Ez a szimbólum e használati útmutató egyik fejezetére utal.

Az eredeti használati útmutató fordítása 0000011728_005_H
Klórmentesen fehérített papírra nyomtatott. A papír újrahasznosítható.
© ANDREAS STIHL AG & Co. KG 2026 0458-832-9801-A. VA3.G26.



0458-832-9801-A

www.stihl.com



0458-832-9801-A