FSA 135

STIHL



2 - 26 Gebrauchsanleitung
26 - 49 Návod k použití
49 - 73 Használati utasítás
73 - 97 Instrukcja użytkowania
97 - 125 Ръководство за употреба
125 - 148 Instrucțiuni de utilizare





Ulica Kneza Ljudevita Posavskog 56, 10410
Velika Gorica
Telefon: +385 1 6370010
Fax: +385 1 6221569

TÜRKEI

SADAL TARIM MAKİNELERI DIŞ TİCARET A.Ş.
Hürriyet Mahallesi Manas Caddesi No.1
35473 Menderes, İzmir
Telefon: +90 232 210 32 32
Fax: +90 232 210 32 33

Obsah

1 Úvod....26
2 Informace k tomuto návodu k použití....26
3 Přehled....27
4 Bezpečnostní pokyny....29
5 Příprava vyžínače k práci....36
6 Nabíjení akumulátoru a světla LED....36
7 Aktivace a deaktivace rádiového rozhraní Bluetooth®....37
8 Smontování vyžínače....37
9 Nastavení vyžínače pro uživatele....39
10 Vsazení a vyjmutí akumulátoru....40
11 Zapnutí a vypnutí vyžínače....40
12 Kontrola vyžínače a akumulátoru....40
13 Práce s vyžínačem....41
14 Po skončení práce....42
15 Přeprava....42
16 Skladování....42
17 Čištění....43
18 Údržba....43
19 Oprava....44
20 Odstranění poruch....44
21 Technická data....45
22 Kombinace řezných/žacích nástrojů, ochranných krytů a nosných systémů....46
23 Náhradní díly a příslušenství....48
24 Likvidace....48
25 Prohlášení o konformitě EU....48
26 Adresy....48

1 Úvod

Vážená zákaznice, vážený zákazníku,

těší nás, že jste se rozhodli pro firmu STIHL. Vyvíjíme a vyrábíme naše výrobky ve špičkové kvalitě podle potřeb našich zákazníků. Tím vznikají výrobky s vysokým stupněm spolehlivosti i při extrémním namáhání.

STIHL je zárukou špičkové kvality také v servisních službách. Náš odborný prodej zajišťuje kompetentní poradenství a instruktáž, jakož i obsáhlou technickou podporu.

STIHL se výslovně zasazuje za trvale udržitelné a zodpovědné zacházení s přírodou. Tento návod k použití Vám má být oporou při bezpečném a ekologickém používání Vašeho výrobku STIHL po dlouhý čas.

Děkujeme Vám za Vaši důvěru a přejeme mnoho spokojenosti s Vaším výrobkem STIHL.



Dr. Nikolas Stihl

DŮLEŽITÉ! PŘED POUŽITÍM SI NÁVOD PŘEČTĚTE A ULOŽTE JEJ PRO DALŠÍ POTŘEBU.

2 Informace k tomuto návodu k použití

2.1 Platné dokumenty

Platí lokální bezpečnostní předpisy.

- Kromě tohoto návodu k použití je třeba si přečíst níže uvedené dokumenty, porozumět jim a uložit je pro pozdější použití:
  - Návod k použití a obal používaného žacího nástroje
  - návod k použití pro používaný nosný systém
  - návod k použití pro akumulátor STIHL AR
  - Návod k použití pro „opaskovou brašnu pro AP s připojovacím kabelem“
  - bezpečnostní pokyny pro akumulátor STIHL AP
  - Návod k použití pro nabíječky STIHL AL 101, 301, 301-4, 500
  - bezpečnostní informace pro akumulátory STIHL a výrobky s integrovaným akumulátorem:www.stihl.com/safety-data-sheets

Další informace ke STIHL connected, kompatibilním výrobkům a FAQ jsou uvedeny pod www.connect.stihl.com nebo jsou k dispozici u odborného prodejce výrobků STIHL.

Slovní ochranná známka Bluetooth® a piktogramy (loga) jsou registrované ochranné známky a vlastnictví společnosti Bluetooth SIG, Inc. Jakékoli použití této slovní ochranné známky / piktogramů firmou STIHL se uskutečňuje prostřednictvím licence.

Akumulátory jsou vybaveny rádiovým rozhraním Bluetooth®. Je třeba respektovat lokální pro-

Překlad originálního návodu k použití
0000009365_006_CZ

Vytištěno na bezchlórově běleném papíru.
Tiskové barvy obsahují rostlinné oleje, papír je recyklovatelný.

© ANDREAS STIHL AG & Co. KG 2022
0458-602-9821-B. VA1.E22.

vozní omezení (například v letadlech nebo nemocnicích).

2.2 Označení varovných odkazů v textu

VAROVÁNÍ

- Odkaz upozorňuje na nebezpečí, která mohou vést k těžkým úrazům či usmrcení.
  - ► Uvedená opatření mohou zabránit těžkým úrazům či usmrcení.

UPOZORNĚNÍ

- Odkaz upozorňuje na nebezpečí, která mohou vést k věcným škodám.
  - ► Uvedená opatření mohou zabránit věcným škodám.

2.3 Symboly v textu

Tento symbol odkazuje na kapitolu v tomto návodu k použití.

3 Přehled

3.1 Vyžínač a akumulátor

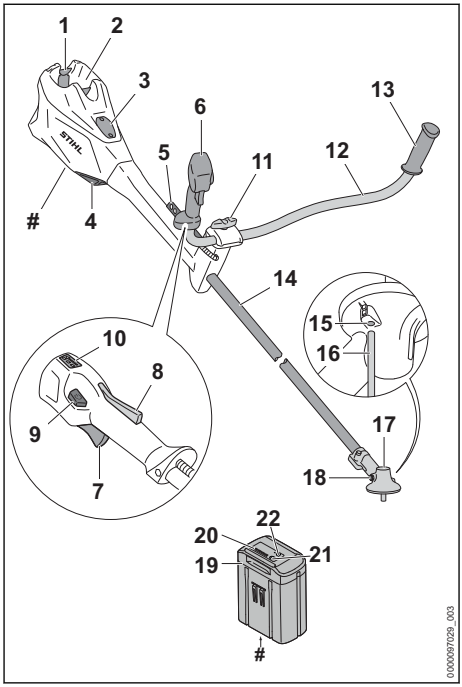

1 **Aretační páčka**
Aretační páčka drží akumulátor v akumulátorové šachtě.

2 **Akumulátorová šachta**
Do akumulátorové šachty se vsunuje akumulátor.

3 **Kryt**[2]
Kryt rezervuje místo pro Smart Connector 2 A.

4 **Vzduchový filtr**
Vzduchový filtr filtruje vzduch nasávaný motorem.

5 **Děrovaná lišta**
Děrovaná lišta slouží k zavěšení nosného systému.

6 **Ovládací rukojeť**
Ovládací rukojeť slouží k ovládání, držení a vedení vyžínače.

[2]Kryt je součástí motorové skříně. Kryt sejměte výhradně pro instalaci konektoru Smart Connector 2 A a bezpečně jej uložte pro pozdější opětovnou instalaci. Motorovou pilu používejte vždy s nasazeným krytem nebo konektorem Smart Connector 2 A.

7 Spínač
Spínač vyžínač zapíná a vypíná.

8 Pojistka spínače
Pojistka spínače deblokuje spínač.

9 Deblokační tlačítko
Deblokační tlačítko slouží k zapnutí vyžínače a k nastavení výkonnostního stupně.

10 Světla LED
Světla LED udávají nastavený výkonnostní stupeň.

11 Roubíkový šroub
Roubíkový šroub připevňuje sevřením trubku rukojeti na podpěrku rukojeti.

12 Trubková rukojeť
Trubková rukojeť spojuje ovládací rukojeť a rukojeť s tyčí.

13 Rukojeť
Rukojeť slouží k držení a vedení vyžínače.

14 Tyč
Tyč spojuje všechny konstrukční díly.

15 Otvor pro zástrčný trn
Otvor pro zástrčný trn je pro zasunutí zástrčného trnu.

16 Zástrčný trn
Zástrčný trn blokuje hřídel při montáži řezného/žacího nástroje.

17 Skříň převodovky
Skříň převodovky zakrývá převodovku.

18 Uzávěrný šroub
Uzávěrný šroub uzavírá otvor pro převodový tuk STIHL.

19 Akumulátor
Akumulátor napájí vyžínač energií.

20 Světla LED
Světla LED signalizují stav nabití akumulátoru a poruchy.

21 Tlačítko
Tlačítko aktivuje světla LED na akumulátoru. Aktivuje a deaktivuje rádiové rozhraní Bluetooth® (pokud toto existuje).

22 Světla LED „BLUETOOTH®“ (pouze pro akumulátory s)
Světla LED zobrazí aktivaci a deaktivaci rádiového rozhraní Bluetooth®.

 # Výkonový štítek s výrobním číslem

3.2 Ochranné kryty a řezné/žací nástroje

Ochranné kryty a řezné/žací nástroje jsou zde znázorněny jako příklady. Kombinace, které se smí používat, jsou uvedeny v tomto návodu k použití, 🕮 22.

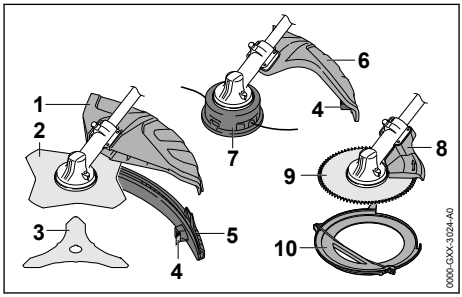

1 Univerzální ochranný kryt
Univerzální ochranný kryt chrání uživatele před do výšky vymrštěnými předměty a před kontaktem s řezným/žacím nástrojem.

2 Žací list na trávu
Žací list na trávu vyžíná trávu a plevel.

3 Trojramenný vyžínací nůž
Trojramenný vyžínací nůž řeže houští.

4 Odřezávací nůž
Odřezávací nůž zkracuje žací struny během práce na správnou délku.

5 Zástěrka
Zástěrka rozšiřuje univerzální ochranný kryt pro použití s žací hlavou.

6 Ochranný kryt pro žací hlavy
Ochranný kryt pro žací hlavy chrání uživatele před předměty vymrštěnými do výšky a před kontaktem s žací hlavou.

7 Žací hlava
Žací hlava drží žací struny.

8 Doraz
Doraz chrání uživatele před do výšky vymrštěnými předměty a před kontaktem s pilovým kotoučem a slouží během práce k podepření vyžínače na dřevu.

9 Pilový kotouč
Pilový kotouč řeže keře a stromy.

10 Přepravní kryt
Přepravní kryt chrání před kontaktem s kovovými řeznými nástroji.

3.3 Symboly

Symboly se mohou nacházet na vyžínači, na ochranném krytu a na akumulátoru a mají níže uvedený význam:


1 LED svítí červeně. Akumulátor je příliš teplý nebo příliš studený.


4 LED blikají červeně. V akumulátoru je porucha.


Stiskněte deblokační tlačítko, tím se vyžínač zapne a dají se nastavit výkonnostní stupně.


Tento symbol označuje deblokační tlačítko.


Tento symbol udává směr otáčení řezného/žacího nástroje.

max Ø XXX Tento symbol udává maximální průměr řezného/žacího nástroje v milimetrech.


Tento symbol udává jmenovité otáčky žacího nástroje.


Zaručená hladina akustického výkonu podle směrnice 2000/14/ES v dB(A) za účelem porovnatelnosti akustických emisí výrobků.


Akumulátor má rádiové rozhraní Bluetooth® a může být spojen s aplikací STIHL connected.


Údaj vedle symbolu odkazuje na obsah energie akumulátoru podle specifikace výrobce článků. Obsah energie, který je k dispozici při použití, je menší.


Nelikvidujte výrobek s domácím odpadem.

4 Bezpečnostní pokyny

4.1 Varovné symboly

4.1.1 Varovné symboly

Varovné symboly na vyžínači nebo na akumulátoru mají následující význam:


Dbejte na bezpečnostní pokyny a jejich opatření.


Návod k použití je třeba si přečíst, porozumět mu a uložit ho pro další potřebu.


Noste ochranné brýle.
Pokud během práce mohou shora padat předměty, noste ochrannou přilbu.


Noste vysokou ochrannou obuv.


Noste ochranné rukavice.


Dbejte na bezpečnostní pokyny ohledně zpětného rázu a jejich bezpečnostní opatření.


Dbejte na bezpečnostní pokyny týkající se předmětů vymrštěných do výšky a na bezpečnostní opatření.



Dodržujte bezpečnostní odstup.


Akumulátor během přerušení práce, přepravy, skladování, údržby nebo opravy vždy vyjměte.


Nedotýkejte se horkého povrchu.


Akumulátor chraňte před horkem a ohněm.


Akumulátor neponořujte do kapalin.



Dodržujte přípustné tepelné pásmo akumulátoru.

4.1.2 Ochranný kryt pro žací hlavy

Varovné symboly na ochranném krytu pro žací hlavy mají následující význam:


Tento ochranný kryt používat pro žací hlavy.


Tento ochranný kryt používat pro žací listy na trávu.


Tento ochranný kryt používat pro vyžínací nože.


Tento ochranný kryt nepoužívat pro štěpkovače.



Tento ochranný kryt nepoužívat pro pilové kotouče.

4.1.3 Univerzální ochranný kryt a zástěrka

Univerzální ochranný kryt

Varovné symboly na univerzálním ochranném krytu mají následující význam:



Tento ochranný kryt bez zástěrky nepoužívejte pro žací hlavy.



Tento ochranný kryt používejte pro žací listy na trávu.



Tento ochranný kryt používejte pro vyžínací nože.



Tento ochranný kryt nepoužívejte pro štěpkovače.



Tento ochranný kryt nepoužívejte pro pilové kotouče.

Zástěrka

Varovné symboly na zástěrce mají následující význam:



Univerzální ochranný kryt společně se zástěrkou a odřezávacím nožem používejte pro žací hlavy.

4.2 Řádné používání

Vyžínač STIHL FSA 135 slouží pro níže uvedená použití:
– s žací hlavou: vyžínání trávy
– s žacím listem na trávu: vyžínání trávy a plevele
– s trojramenným vyžínacím nožem: vyžínání houští až do průměru 20 mm
– s pilovým kotoučem: řezání keřů a stromů s průměrem kmenu až do 40 mm

Vyžínač se může používat za deště.

Vyžínač napájí energií akumulátor STIHL AP nebo akumulátor STIHL AR.

Akumulátor s umožňuje ve spojení s aplikací STIHL connected personalizaci a přenos informací k akumulátoru na základě technologie Bluetooth ®.

⚠ VAROVÁNÍ

- Akumulátory, které nejsou firmou STIHL pro vyžínač povoleny, mohou způsobit požáry a exploze. Může tak dojít k těžkým úrazům či úmrtí osob a ke vzniku věcných škod.
  - ► Používejte vyžínač s akumulátorem STIHL AP nebo s akumulátorem STIHL AR.
- Pokud vyžínač nebo akumulátor nejsou používány v souladu s určeným účelem, může dojít k těžkým úrazům či úmrtí osob a mohou vzniknout věcné škody.
  - ► Vyžínač používejte tak, jak je to popsáno v tomto návodu k použití.
  - ► Akumulátor používejte tak, jak je to popsáno v tomto návodu k použití, v návodu k použití pro akumulátor STIHL AR, aplikace STIHL connected pod www.connect.stihl.com.

4.3 Požadavky na uživatele

⚠ VAROVÁNÍ

- Uživatelé bez instruktáže nemohou rozeznat a odhadnout nebezpečí hrozící vyžínačem a akumulátorem. Uživatel nebo jiné osoby mohou utrpět těžká nebo smrtelná zranění.



  - ► Tento návod k použití je třeba si přečíst, porozumět mu a uložit ho pro další potřebu.
  - ► Pokud bude vyžínač nebo akumulátor předáván další osobě: zároveň s nimi předat návod k použití.
  - ► Zajistit, aby uživatel splňoval níže uvedené požadavky:
    – Uživatel je odpočatý.
    – Uživatel je tělesně, senzoricky a duševně schopen vyžínač nebo akumulátor obsluhovat a pracovat s nimi. Pokud je uživatel tělesně, senzoricky a duševně způsobilý pouze částečně, smí s nimi pracovat pouze pod dohledem nebo po zaškolení odpovědnou osobou.
    – Uživatel nemůže rozpoznat a dobře odhadnout nebezpečí hrozící vyžínačem a akumulátorem.
    – Uživatel je plnoletý nebo bude podle národních předpisů pod dohledem zaškolován pro výkon povolání.
    – Uživatel obdržel instruktáž od odborného prodejce výrobků STIHL nebo od odborné tématiky znalé osoby ještě dříve, než poprvé s vyžínačem začne pracovat.

– Uživatel není pod vlivem alkoholu, léků nebo drog.

► V případě nejasností: vyhledat odborného prodejce výrobků STIHL.

4.4 Oblečení a vybavení

⚠ VAROVÁNÍ

- Během práce mohou být dlouhé vlasy vtaženy do vyžínače. Uživatel tím může utrpět těžké zranění.
  ► Dlouhé vlasy svažte a zajistěte tak, aby se nacházely nad rameny.
- Během práce mohou být předměty vymrštěny velkou rychlostí nahoru. Uživatel se může zranit.



► Noste těsně přiléhající ochranné brýle. Vhodné ochranné brýle byly přezkoušeny podle normy EN 166 nebo podle národních předpisů a na trhu jsou k dostání s patřičným označením.

► Noste ochranu obličeje.

► Noste dlouhé kalhoty z odolného materiálu.

- Předměty padající shora mohou vést k poranění hlavy.



► Pokud během práce mohou shora padat předměty, noste ochrannou přilbu.

- Během práce může dojít k rozvíření prachu. Vdechovaný prach může poškodit zdraví a vyvolat alergické reakce.
  ► Pokud bude rozvířen prach: noste ochrannou protiprachovou masku.
- Nevhodné oblečení se může zachytit v dřevnatém porostu, houští a ve vyžínači. Uživatelé bez vhodného oděvu mohou utrpět těžká zranění.
  ► Noste těsně přiléhající oděv.
  ► Šály a ozdoby odložte.
- Během práce se může uživatel dostat do kontaktu s rotujícím řezným/žacím nástrojem. Uživatel tím může utrpět těžké zranění.
  ► Noste obuv z odolného materiálu.



► Pokud se používá kovový řezný/žací nástroj: noste ochrannou vysokou obuv se špičkami vyztuženými ocelí.

► Noste dlouhé kalhoty z odolného materiálu.

- Během montáže a demontáže žacího nástroje a během čištění nebo údržby se může uživatel dostat do kontaktu s žacím nástrojem nebo s odřezávacím nožem. Uživatel se může zranit.



► Noste pracovní rukavice z odolného materiálu.

- Pokud nosí uživatel nevhodnou obuv, může uklouznout. Uživatel se může zranit.
  ► Noste pevnou uzavřenou obuv s hrubou podrážkou.

4.5 Pracovní pásmo a okolí

4.5.1 Vyžínač

⚠ VAROVÁNÍ

- Nezúčastněné osoby, děti a zvířata nemohou rozpoznat ani odhadnout nebezpečí hrozící vyžínačem a předměty vymrštěnými do výšky. Nezúčastněné osoby, děti a zvířata mohou utrpět těžká zranění a může dojít k věcným škodám.

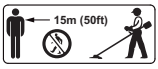

► Dbejte na to, aby nezúčastněné osoby, děti a zvířata zachovávaly odstup 15 m od pracovního okruhu.

► Od předmětů zachovávejte odstup 15 m.

► Vyžínač nenechávejte bez dozoru.

► Zajistěte, aby si děti nemohly s vyžínačem hrát.

- Elektrické komponenty vyžínače mohou vytvářet jiskry. Jiskry mohou ve snadno hořlavém nebo explozivním okolí vyvolat požáry nebo exploze. Může tak dojít k těžkým úrazům či úmrtí osob a ke vzniku věcných škod.
  ► Nikdy nepracujte ve snadno hořlavém nebo explozivním okolí.

4.5.2 Akumulátor

⚠ VAROVÁNÍ

- Nezúčastněné osoby, děti a zvířata nemohou rozpoznat ani odhadnout nebezpečí akumulátoru. Nezúčastněné osoby, děti a zvířata mohou být těžce zraněny.
  ► Nezúčastněné osoby, děti a zvířata nepouštějte do blízkosti stroje.
  ► Akumulátor nenechávejte bez dozoru.
  ► Zajistěte, aby si děti nemohly s akumulátorem hrát.
- Akumulátor není chráněn proti všem okolním vlivům. Pokud je akumulátor vystaven určitým okolním vlivům, může začít hořet nebo explodovat, nebo může dojít k jeho neopravitelnému poškození. Může dojít k těžkým úrazům osob a ke vzniku věcných škod.



- Akumulátor chraňte před horkem a ohněm.
- Akumulátor neházet do ohně.



- Akumulátor používejte a skladujte v tepelném pásmu mezi - 10 °C a + 50 C.



- Akumulátor neponořujte do kapalin.

- Akumulátor nepřibližujte ke kovovým malým předmětům.
- Akumulátor nevystavujte vysokému tlaku.
- Akumulátor nevystavujte mikrovlnám.
- Akumulátor chraňte před chemikáliemi a solemi.

4.6 Bezpečnosti odpovídající stav

4.6.1 Vyžínač

Vyžínač je ve stavu odpovídajícím bezpečnosti, když jsou splněny níže uvedené podmínky:
– Vyžínač není poškozen.
– Vyžínač je čistý.
– Ovládací prvky fungují a nejsou změněny.
– Stroj je osazen jednou z kombinací žacího nástroje a ochranného krytu, které jsou uvedeny v tomto návodu k použití.
– Žací nástroj a ochranný kryt jsou správně namontovány.
– Je namontováno pouze originální příslušenství STIHL určené pro tento vyžínač.
– Příslušenství je správně namontováno.

⚠ VAROVÁNÍ

- Ve stavu neodpovídajícím bezpečnosti nemohou konstrukční díly již bezpečně fungovat a bezpečnostní zařízení mohou být vyřazena z provozu. Může dojít k těžkým úrazům nebo usmrcení osob.
  - Pracujte s nepoškozeným vyžínačem.
  - Pokud je vyžínač znečištěný: vyžínač vyčistěte.
  - Vyžínač nikdy nepozměňujte. Výjimka: montáž kombinace uvedené v tomto návodu k použití sestávající z žacího nástroje a ochranného krytu.
  - Pokud ovládací prvky nefungují: s vyžínačem nepracujte.
  - Stroj osazujte originálním příslušenstvím STIHL určeným pro tento vyžínač.
  - Žací nástroj a ochranný kryt namontujte tak, jak je to popsáno v tomto návodu k použití.
  - Příslušenství namontujte tak, jak je to popsáno v tomto návodu k použití nebo v návodu k použití daného příslušenství.
  - Do otvorů vyžínače nikdy nestrkejte žádné předměty.
  - Opotřebované nebo poškozené informační štítky vyměňte.
  - V případě nejasností: vyhledejte odborného prodejce výrobků STIHL.

4.6.2 Ochranný kryt

Ochranný kryt je v bezpečnosti odpovídajícím stavu, když jsou splněny níže uvedené podmínky:
– Ochranný kryt není poškozen.
– V případě použití odřezávacího nože a zástěrky: odřezávací nůž a zástěrka jsou správně namontovány.

⚠ VAROVÁNÍ

- V bezpečnosti neodpovídajícím stavu nemohou konstrukční díly již bezpečně fungovat a bezpečnostní zařízení mohou být vyřazena z provozu. Uživatel tím může utrpět těžké zranění.
  - Pracovat s nepoškozeným ochranným krytem.
  - V případě použití odřezávacího nože a zástěrky: pracovat se správně namontovaným odřezávacím nožem a se správně namontovanou zástěrkou.
  - V případě stávajících nejasností: vyhledat odborného prodejce výrobků STIHL.

4.6.3 Žací hlava

Žací hlava je ve stavu odpovídajícím bezpečnosti, když jsou splněny níže uvedené podmínky:
– Žací hlava není poškozená.
– Žací hlava není zablokovaná.
– Žací struny jsou správně vestavěné.
– Meze opotřebení nejsou překročeny.

⚠ VAROVÁNÍ

- Pokud by díly žací hlavy nebo žací struny nebyly ve stavu odpovídajícím bezpečnosti, mohly by se uvolnit a být odmrštěny. Osoby mohou utrpět těžká zranění.
  - Pracujte s nepoškozenou žací hlavou.
  - Žací struny nenahrazujte předměty z kovu.
  - Dbejte na meze opotřebení a dodržujte je.
  - V případě nejasností: vyhledejte odborného prodejce výrobků STIHL.

4.6.4 Kovový řezný/žací nástroj

Kovový řezný/žací nástroj je ve stavu odpovídajícím bezpečnosti, když jsou splněny níže uvedené podmínky:
– Kovový řezný/žací nástroj a přídavné montážní díly nejsou poškozené.
– Kovový řezný/žací nástroj není zdeformován.
– Kovový řezný/žací nástroj je správně namontován.
– Kovový řezný/žací nástroj je správně naostřen.
– Kovový řezný/žací nástroj nemá žádné otřepy na břitech.
– Meze opotřebení nejsou překročeny.
– Pokud se používá kovový řezný/žací nástroj, který není výrobkem STIHL, nesmí být těžší, silnější, jinak vytvarovaný, nesmí být méně kvalitní a v průměru ne větší než největší pro tento stroj dovolený kovový řezný/žací nástroj značky STIHL.

⚠ VAROVÁNÍ

- Ve stavu neodpovídajícím bezpečnosti se mohou části kovového řezného/žacího nástroje uvolnit a být odmrštěny. Osoby mohou utrpět těžká zranění.
  - ► Pracujte s nepoškozeným kovovým řezným/žacím nástrojem a nepoškozenými přídavnými montážními díly.
  - ► Kovový řezný/žací nástroj správně naostřete.
  - ► Otřepy na břitech odstraňte pilníkem.
  - ► Kovový řezný/žací nástroj nechejte vyvážit odborným prodejcem výrobků STIHL.
  - ► Dbejte na meze opotřebení a dodržujte je.
  - ► Používejte jeden řezný/žací nástroj, uvedený v tomto návodu k použití.
  - ► V případě nejasností: vyhledejte specializovaného prodejce STIHL.

4.6.5 Akumulátor

Akumulátor je ve stavu odpovídajícím bezpečnostním požadavkům, pokud jsou splněny následující podmínky:
– Akumulátor je nepoškozený.
– Akumulátor je čistý a suchý.
– Akumulátor je funkční a nebyl pozměněn.

⚠ VAROVÁNÍ

- Pokud není akumulátor ve stavu odpovídajícím bezpečnostním požadavkům, nelze zajistit jeho bezpečnou funkci. Tento stav může způsobit těžké zranění osob.
  - ► Pracujte pouze s nepoškozeným a funkčním akumulátorem.
  - ► Poškozený nebo vadný akumulátor nenabíjejte.
  - ► V případě, že je akumulátor znečištěný nebo mokrý: Akumulátor očistěte a nechejte uschnout.
  - ► Akumulátor nepozměňujte.
  - ► Nezasouvejte žádné předměty do otvorů akumulátoru.
  - ► Elektrické kontakty akumulátoru nespojujte kovovými předměty a nezkratujte.
  - ► Akumulátor neotevírejte.
  - ► Opotřebované nebo poškozené štítky s bezpečnostními upozorněními vždy vyměňte.
- Z poškozeného akumulátoru může vytékat kapalina. V případě, že se tato kapalina dostane do styku s pokožkou nebo očima, může dojít k podráždění pokožky nebo očí.
  - ► Vyhýbejte se kontaktu s kapalinou.
  - ► V případě, že dojde k zasažení pokožky: Postižená místa pokožky umyjte vydatným množstvím vody a mýdlem.
  - ► V případě, že dojde k zasažení očí: Zasažené oči vyplachujte nejméně po dobu 15 minut vydatným množstvím vody a vyhledejte lékaře.
- Poškozený nebo vadný akumulátor může nezvykle zapáchat, kouřit nebo hořet. Následkem toho může dojít k těžkému nebo smrtelnému zranění osob a ke vzniku věcných škod.
  - ► V případě, že z akumulátoru vychází nezvyklý zápach nebo kouř: Akumulátor nepoužívejte a umístěte jej v bezpečné vzdálenosti od hořlavých látek.
  - ► V případě, že akumulátor vzplane: Pokuste se hořící akumulátor uhasit pomocí hasicího přístroje nebo vody.

4.7 Pracovní postup

⚠ VAROVÁNÍ

- Uživatel již v určitých situacích nemůže soustředěně pracovat. Uživatel může zakopnout, upadnout a těžce se zranit.
  - ► Pracujte klidně a s rozvahou.
  - ► Pokud jsou světelné podmínky a viditelnost špatné: s vyžínačem nepracujte.
  - ► Vyžínač obsluhujte sám/sama.
  - ► Řezný/žací nástroj veďte nízko nad zemí.
  - ► Dávejte pozor na překážky.
  - ► Při práci stůjte na zemi a udržujte rovnováhu.
  - ► Pokud se dostaví známky únavy: udělejte si pracovní přestávku.

- Otáčející se řezný/žací nástroj může uživatele pořezat. Uživatel tím může utrpět těžké zranění.
  - ► Nikdy se nedotýkat točícího se řezného/žacího nástroje.
  - ► Pokud je řezný/žací nástroj blokován nějakým předmětem: vyžínač vypnout a akumulátor vyjmout. Teprve potom předmět odstraňte.
- Pokud se vyžínač během práce změní nebo se chová nezvyklým způsobem, může být v provozně nebezpečném stavu. Může dojít k těžkým úrazům osob a ke vzniku věcných škod.
  - ► Ukončete práci, vyjměte akumulátor a vyhledejte odborného prodejce výrobků STIHL.
- Během práce může vyžínač způsobit vznik vibrací.



  - ► Noste rukavice.
  - ► Práci přerušujte přestávkami.
  - ► Pokud se vyskytnou náznaky poruch prokrvení: vyhledejte lékaře.
- Pokud během práce řezný/žací nástroj narazí na nějaký cizí předmět, může být takový předmět (nebo jeho části) velkou rychlostí vymrštěn nahoru. Může dojít k úrazům osob a ke vzniku věcných škod.
  - ► Z pracovního prostoru odstraňte cizí předměty.
- Pokud narazí točící se řezný nástroj na nějaký tvrdý předmět, mohou vzniknout jiskry a řezný nástroj se může poškodit. Jiskry mohou ve snadno vznětlivém prostředí vyvolat požáry. Může tak dojít k těžkým úrazům či úmrtí osob a ke vzniku věcných škod.
  - ► Nikdy nepracujte ve snadno vznětlivém prostředí.
  - ► Zajistěte, aby byl řezný nástroj ve stavu odpovídajícím bezpečnosti.
- Když se pustí spínač, točí se řezný/žací nástroj ještě krátkou dobu dále. Osoby mohou utrpět těžká zranění.
  - ► Počkat, až se řezný/žací nástroj dotočí.
- V nebezpečné situaci může uživatel propadnout panice a nosný systém nesejmout. Uživatel tím může utrpět těžké zranění.
  - ► Předem nacvičte odložení nosného systému.

4.8 Reakční síly

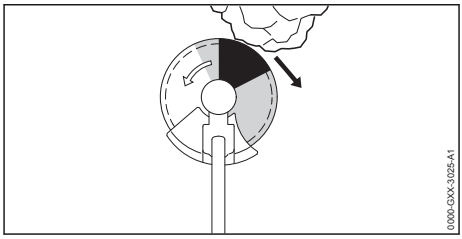

Zpětný ráz může vzniknout z níže uvedených příčin:

– Točící se kovový řezný/žací nástroj narazí v šedě vyznačeném pásmu nebo v černě vyznačeném pásmu na tvrdý předmět a je rychle zbržděn.
– Točící se kovový řezný/žací nástroj je sevřen.

Největší nebezpečí, že dojde ke zpětnému rázu, hrozí v černě vyznačeném pásmu.

⚠ VAROVÁNÍ

- Z těchto příčin může být rotační pohyb řezného /žacího nástroje silně zbržděn a řezný/žací nástroj může být odražen doprava nebo směrem k uživateli (černá šipka). Uživatel může ztratit kontrolu nad vyžínačem. Může dojít k těžkým úrazům nebo usmrcení osob.
  - ► Vyžínač držet pevně oběma rukama.
  - ► Pracovat tak, jak je to popsáno v tomto návodu k použití.
  - ► Nepracovat v černě vyznačeném pásmu.
  - ► Používat jednu z kombinací řezného/žacího nástroje, ochranného krytu a nosného systému, které jsou uvedeny v tomto návodu k použití.
  - ► Kovový řezný/žací nástroj správně ostřit.
  - ► Pracovat s plným plynem.

4.9 Přeprava

4.9.1 Vyžínač

⚠ VAROVÁNÍ

- Během práce se může skříň převodovky vysoce zahřát. Uživatel se může popálit.



  - ► Horké skříně převodovky se nedotýkejte.
- Během přepravy se může vyžínač převrátit nebo pohnout. Může dojít k úrazům osob a ke vzniku věcných škod.



► Vyjměte akumulátor.

- ► Pokud je namontován kovový žací nástroj: nasaďte přepravní kryt.
- ► Vyžínač zajistěte upínacími popruhy, řemenem nebo síťkou tak, aby se nemohl převrátit ani pohnout.

4.9.2 Akumulátor

⚠ VAROVÁNÍ

- Akumulátor není chráněn proti všem okolním vlivům. Pokud je akumulátor vystaven určitým okolním vlivům, může být poškozen a může dojít ke vzniku věcných škod.
  - ► Poškozený akumulátor nepřepravujte.
- Během přepravy se může akumulátor převrátit nebo pohnout. Může dojít k úrazům osob a ke vzniku věcných škod.
  - ► Akumulátor v balení zabalte tak, aby se nemohl pohybovat.
  - ► Balení zajistěte tak, aby se nemohlo pohybovat.

4.10 Skladování

4.10.1 Vyžínač

⚠ VAROVÁNÍ

- Děti nemohou rozpoznat ani odhadnout nebezpečí hrozící vyžínačem. Děti mohou utrpět těžké úrazy.



► Vyjměte akumulátor.

- ► Pokud je namontován kovový žací nástroj: nasaďte přepravní kryt.
- ► Vyžínač skladujte mimo dosah dětí.
- Elektrické kontakty na vyžínači a kovové konstrukční díly mohou vlivem vlhka korodovat. Vyžínač může být poškozen.



► Vyjměte akumulátor.

- ► Vyžínač skladujte v čistém a suchém stavu.

4.10.2 Akumulátor

⚠ VAROVÁNÍ

- Děti nemohou rozpoznat ani odhadnout nebezpečí vyplývající z akumulátoru. Děti mohou utrpět těžké úrazy.
  - ► Akumulátor skladujte mimo dosah dětí.
- Akumulátor není chráněn proti všem okolním vlivům. Pokud je akumulátor vystaven určitým okolním vlivům, může dojít k neopravitelnému poškození.
  - ► Akumulátor skladujte v čistém a suchém stavu.
  - ► Skladujte akumulátor v uzavřeném prostoru.
  - ► Akumulátor skladujte odděleně od vyžínače.
  - ► Pokud je akumulátor uložen v nabíječce: Odpojte síťový konektor a uložte akumulátor se stavem nabití mezi 40 % a 60 % (2 zelená svítící světla LED).
  - ► Skladujte akumulátor v tepelném pásmu mezi –10 °C a 50 °C.

4.11 Čištění, údržba a opravy

⚠ VAROVÁNÍ

- Pokud je během čištění, údržby nebo opravy vsazený akumulátor, může dojít k nechtěnému zapnutí vyžínače. Může dojít k těžkým úrazům osob a ke vzniku věcných škod.



► Vyjměte akumulátor.

- Během práce se může skříň převodovky vysoce zahřát. Uživatel se může popálit.



► Nedotýkejte se horké skříně převodovky.

- Agresivní čisticí prostředky, čištění proudem vody nebo špičatými předměty mohou vyžínač, ochranný kryt, žací nástroj, akumulátor nebo nabíječku poškodit. Pokud vyžínač, ochranný kryt, řezný/žací nástroj nebo akumulátor nejsou správně vyčištěny, nemohou konstrukční díly již správně fungovat a bezpečnostní zařízení jsou vyřazena z provozu. Osoby mohou utrpět těžká zranění.
  - ► Čistěte vyžínač, ochranný kryt, řezný/žací nástroj a akumulátor tak, jak je to popsáno v tomto návodu k použití.
- Pokud vyžínač, ochranný kryt, řezný/žací nástroj nebo akumulátor nejsou správně opravovány nebo udržovány, nemohou konstrukční díly již správně fungovat a bezpečnostní zařízení jsou vyřazena z provozu. Může dojít k těžkým úrazům nebo usmrcení osob.
  - ► Na vyžínači, ochranném krytu a akumulátoru neprovádějte údržbářské nebo opravářské úkony sám/sama.
  - ► Pokud musí být na vyžínači, na ochranném krytu nebo akumulátoru provedeny údržbář-

ské úkony nebo opravy: vyhledejte odborného prodejce výrobků STIHL.
- ► Na řezném/žacím nástroji provádějte údržbářské úkony tak, jak je to popsáno v návodu k použití pro používaný řezný/žací nástroj nebo na obalu používaného řezného/žacího nástroje.

■ Během čištění nebo údržby řezného/žacího nástroje se může uživatel pořezat o ostré řezné hrany. Uživatel se může zranit.



► Noste pracovní rukavice z odolného materiálu.

5 Příprava vyžínače k práci

5.1 Příprava vyžínače k práci

Před každým započetím práce se musí provést níže uvedené kroky:
- ► Zajistěte, aby se níže uvedené konstrukční díly nacházely v bezpečném stavu:
  - – Vyžínač, 🕮 4.6.1.
  - – Ochranný kryt, 🕮 4.6.2.
  - – Žací hlava nebo kovový žací nástroj, 🕮 4.6.3 nebo 🕮 4.6.4.
  - – Akumulátor, 🕮 4.6.5.
- ► Zkontrolujte akumulátor, 🕮 12.2.
- ► Akumulátor zcela nabijte tak, jak je to popsáno v návodu k použití pro nabíječky STIHL AL 101, 301, 301-4, 500.
- ► Vyčistěte vyžínač, 🕮 17.1.
- ► Namontujte řídítkovou rukojeť, 🕮 8.1.
- ► Zvolte kombinaci z žacího nástroje, ochranného krytu a nosného systému, 🕮 22.
- ► Namontujte ochranný kryt, 🕮 8.2.1.
- ► Pokud se používá univerzální ochranný kryt společně s žací hlavou: namontujte zástěrku a odřezávací nůž, 🕮 8.3.1.
- ► Namontujte žací hlavu nebo kovový žací nástroj, 🕮 8.4.1 nebo 🕮 8.5.1.
- ► Nasazení a nastavení nosného systému, 🕮 9.1.
- ► Nastavte řídítkovou rukojeť, 🕮 9.2.
- ► Vyvažte vyžínač, 🕮 9.3.
- ► Zkontrolujte ovládací prvky, 🕮 12.1.
- ► Pokud tyto kroky nelze provést: vyžínač nepoužívejte a vyhledejte odborného prodejce výrobků STIHL.

5.2 Spojte akumulátor pomocí rádiového rozhraní Bluetooth® s aplikací STIHL connected

- ► Zaktivujte rádiové rozhraní Bluetooth® na koncovém mobilním zařízení.
- ► Zaktivujte rádiové rozhraní Bluetooth® na akumulátoru, 🕮 7.1.
- ► Z App Store si na koncové mobilní zařízení stáhněte aplikaci STIHL connected a vytvořte si účet.
- ► Otevřete aplikaci STIHL connected a přihlaste se.
- ► Přidejte akumulátor do aplikace STIHL connected a postupujte podle pokynů na obrazovce.

Možnosti kontaktu a další informace jsou k nalezení na https://support.stihl.com nebo v aplikaci STIHL connected.

Aplikace STIHL connected je k dispozici v závislosti na trhu.

6 Nabíjení akumulátoru a světla LED

6.1 Nabíjení akumulátoru

Délka doby nabíjení závisí na různých vlivech, např. na teplotě akumulátoru nebo na teplotě okolí. Skutečná délka doby nabíjení se může odchylovat od uvedené délky doby nabíjení. Délka doby nabíjení je uvedena na adrese www.stihl.com/charging-times.
- ► Akumulátor nabíjejte tak, jak je to popsáno v návodu k proužití pro nabíječky STIHL AL 101, 301, 301-4, 500.

6.2 Indikace stavu nabití

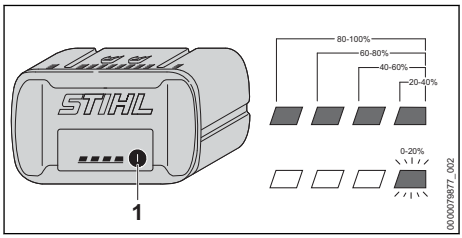

- ► Stiskněte tlačítko (1).
  Světla LED svítí po dobu cca 5 vteřin zeleně a udávají stav nabití.
- ► Pokud pravé světlo LED bliká zeleně: nabijte akumulátor.

6.3 Světla LED na akumulátoru

Světla LED mohou signalizovat stav nabití nebo poruchy na akumulátoru. Světla LED mohou svítit zeleně nebo červeně nebo blikat.

Pokud světla LED svítí zeleně nebo blikají, je signalizován stav nabití.

- Pokud světla LED svítí červeně nebo blikají: odstranit závady, 🕮 20.
  Ve vyžínači nebo v akumulátoru je porucha.

7 Aktivace a deaktivace rádiového rozhraní Bluetooth®

7.1 Aktivace rádiového rozhraní Bluetooth®

- Pokud má akumulátor rádiové rozhraní Bluetooth®: stiskněte tlačítko a držte ho stisknuté tak dlouho, dokud se modře nerozsvítí světlo LED „BLUETOOTH®“ vedle symbolu na cca 3 vteřin.
  Rádiové rozhraní Bluetooth® na akumulátoru je zaktivováno.

7.2 Deaktivace rádiového rozhraní Bluetooth®

- Pokud má akumulátor rádiové rozhraní Bluetooth®: stiskněte tlačítko a držte ho stisknuté tak dlouho, dokud světlo LED „BLUETOOTH®“ vedle symbolu nezabliká šestkrát modře.
  Rádiové rozhraní Bluetooth® na akumulátoru je deaktivováno.

8 Smontování vyžínače

8.1 Montáž řídítkové rukojeti

- Vypněte vyžínač a vyjměte akumulátor.

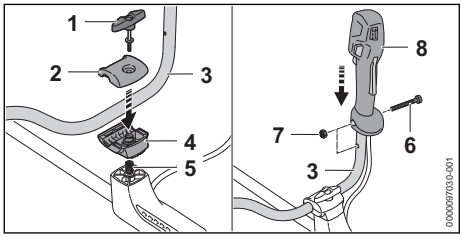

- Vyšroubujte roubíkový šroub (1).
- Sejměte svěrací misky (2 a 4).
- Vsaďte trubku rukojeti (3) do spodní svěrací misky (4).
- Přiložte vrchní svěrací misku (2).
- Vsaďte pružinu (5) odspodu do spodní svěrací misky (4).
- Nasaďte svěrací misky (2 a 4) na tyč a zašroubujte roubíkový šroub (1).
- Vyklopte trubku rukojeti (3) směrem nahoru.
- Utáhněte roubíkový šroub (1).
- Vyšroubujte šroub (6).
- Nasaďte ovládací rukojeť (7) na trubku rukojeti (3) tak, aby otvor ovládací rukojeti lícoval s otvorem trubky rukojeti a aby spínač směřoval ke skříni převodovky.
- Vsaďte matici (7).
- Zašroubujte šroub (6) a pevně jej utáhněte.

Řídítková rukojeť se nemusí opět demontovat.

8.2 Montáž a demontáž ochranného krytu

8.2.1 Montáž ochranného krytu

- Vypněte vyžínač a vyjměte akumulátor.

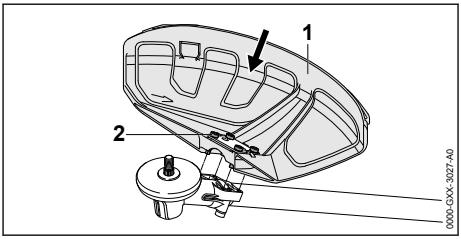

- Vsuňte ochranný kryt (1) až na doraz do vodítek na převodové skříni.
- Zašroubujte šrouby (2) a pevně je utáhněte.

8.2.2 Demontáž ochranného krytu

- Vypněte vyžínač a vyjměte akumulátor.

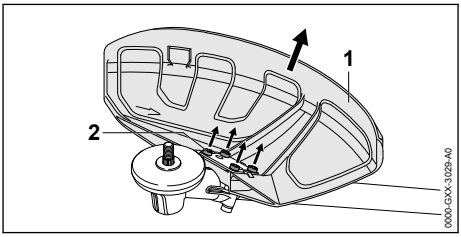

- Vyšroubujte šrouby (2).
- Stáhněte ochranný kryt (1).

8.3 Montáž / demontáž zástěrky

8.3.1 Montáž zástěrky

- Vypněte vyžínač a vyjměte akumulátor.

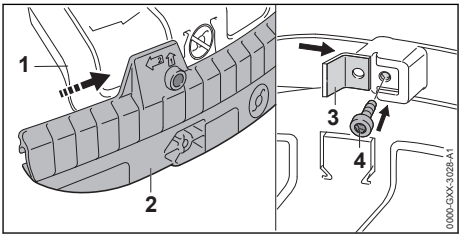

- Nasuňte vodicí drážku zástěrky (2) na lištu univerzálního ochranného krytu (1) tak, aby se slyšitelně zaaretovala.
- Vsuňte odřezávací nůž (3) do vodicí drážky zástěrky (2).
- Zašroubujte šroub (4) a pevně jej utáhněte.

8.3.2 Demontáž zástěrky

- Vypněte vyžínač a vyjměte akumulátor.

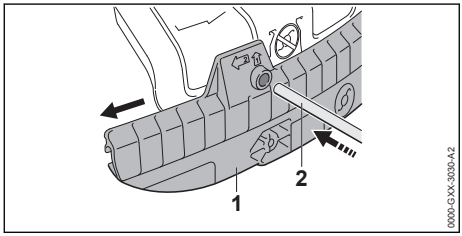

- Vsuňte zástrčný trn (2) do otvoru na zástěrce (1).
- Stáhněte zástěrku (1) se zástrčným trnem (2).

Odřezávací nůž na zástěrce (1) nemusí být opět demontován.

8.4 Montáž a demontáž žací hlavy

8.4.1 Montáž žací hlavy

- Vypněte vyžínač a vyjměte akumulátor.

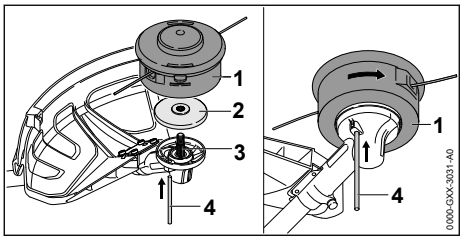

- Přítlačný talíř (2) položte na hřídel (3) tak, aby menší průměr směřoval nahoru.
- Nasaďte žací hlavu (1) na hřídel (3) a rukou jí otáčejte v protisměru chodu hodinových ručiček.
- Zamáčkněte zástrčný trn (4) až na doraz do otvoru a držte ho zamáčknutý.
- Otáčejte žací hlavou (1) v protisměru chodu hodinových ručiček tak dlouho, až se zástrčný trn (4) zaaretuje.
  Hřídel (3) je zablokována.
- Žací hlavu (1) rukou pevně utáhněte.
- Vytáhněte zástrčný trn (4).

8.4.2 Demontáž žací hlavy

- Vypněte vyžínač a vyjměte akumulátor.
- Zamáčkněte zástrčný trn až na doraz do otvoru a držte ho zamáčknutý.
- Otáčejte žací hlavou tak dlouho, až se zástrčný trn zaaretuje.
  Hřídel je zablokována.
- Vyšroubujte žací hlavu ve směru chodu hodinových ručiček.
- Sejměte přítlačný talíř.
- Vytáhněte zástrčný trn.

8.5 Montáž a demontáž kovových řezných/žacích nástrojů

8.5.1 Montáž kovového řezného/žacího nástroje

- Vypněte vyžínač a vyjměte akumulátor.

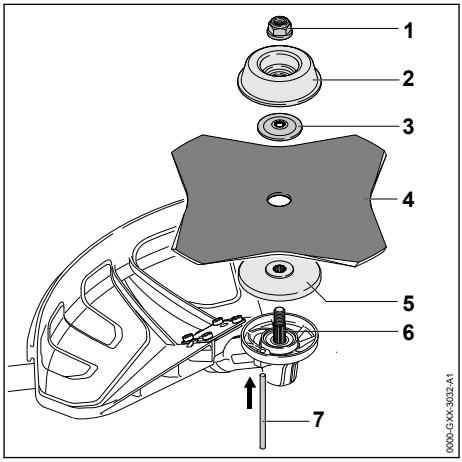

- Položte přítlačný talíř (5) na hřídel (6) tak, aby menší průměr směřoval nahoru.
- Položte kovový řezný/žací nástroj (4) na přítlačný talíř (5). Pokud se bude používat pilový kotouč nebo žací list na trávu s více než 4 břity: ostří břitů vyrovnejte tak, aby jejich směr odpovídal šipce udávající směr otáčení na ochranném krytu.
- Položte přítlačný kotouč (3) na kovový řezný/žací nástroj (4) tak, aby vypouklá strana směřovala nahoru.
- Položte otočný unášecí talíř (2) na přítlačný kotouč (3) tak, aby uzavřená strana směřovala nahoru.
- Zamáčkněte zástrčný trn (7) až na doraz do otvoru a držte ho zamáčknutý.
- Otáčejte kovovým řezným/žacím nástrojem (4) v protisměru chodu hodinových ručiček tak dlouho, až se zástrčný trn (7) zaaretuje.
  Hřídel (6) je zablokována.

- ► Našroubujte matici (1) v protisměru chodu hodinových ručiček a pevně ji utáhněte.
- ► Vytáhněte zástrčný trn (7).

8.5.2 Demontáž kovových řezných/žacích nástrojů

- ► Vypněte vyžínač a vyjměte akumulátor.
- ► Zamáčkněte zástrčný trn až na doraz do otvoru a držte ho zamáčknutý.
- ► Otáčejte kovovým řezným/žacím nástrojem ve směru chodu hodinových ručiček tak dlouho, až se zástrčný trn zaaretuje.
  Hřídel je zablokována.
- ► Odšroubujte matici ve směru chodu hodinových ručiček.
- ► Sejměte otočný unášecí kotouč, přítlačný kotouč, kovový řezný/žací nástroj a přítlačný talíř.
- ► Vytáhněte zástrčný trn.

9 Nastavení vyžínače pro uživatele

9.1 Nasazení a nastavení nosného systému

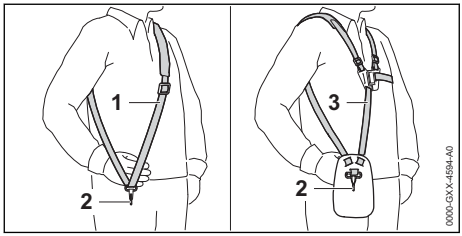

- ► Nasaďte si jednoramenní závěsné zařízení (1) nebo dvouramenní závěsné zařízení (3).
- ► Jednoramenní závěsné zařízení (1) nebo dvouramenní závěsné zařízení (3) nastavte tak, aby karabinka (2) ležela asi o šířku jedné dlaně pod pravým bokem.

Další nosné systémy, které se smějí používat, jsou uvedeny v tomto návodu k použití, 🕮 22.

9.2 Nastavení řídítkové rukojeti

Řídítková rukojeť může být v závislosti na tělesné výšce uživatele nastavena do různých poloh.

- ► Vypněte vyžínač a vyjměte akumulátor.
- ► Zavěste vyžínač na děrované liště do karabinky nosného systému.

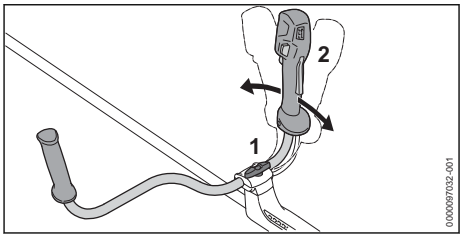

- ► Povolte roubíkový šroub (1).
- ► Řídítkovou rukojeť (2) vyklopte do požadované polohy.
- ► Pevně utáhněte roubíkový šroub (1).

9.3 Vyvážení vyžínače

- ► Vypněte vyžínač a vyjměte akumulátor.

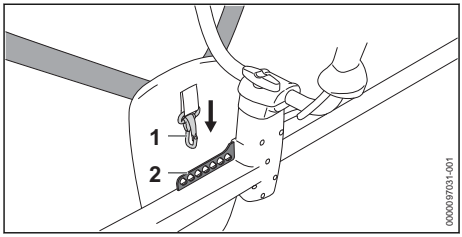

- ► Zavěste děrovanou lištu (2) do karabinky (1).

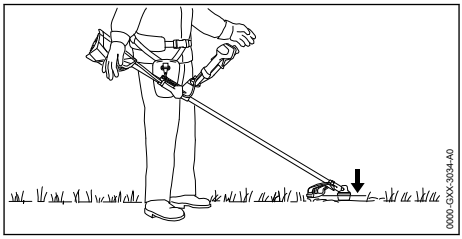

- ► Nechejte vyžínač vyvážit tak, aby řezný/žací nástroj jen lehce přiléhal k zemi.
- ► Pokud se vyžínač nedá vyvážit: zavěste karabinku (1) do jiného otvoru v děrované liště (2) a nechejte ho opět vyvážit.

10 Vsazení a vyjmutí akumulátoru

10.1 Vsazení akumulátoru

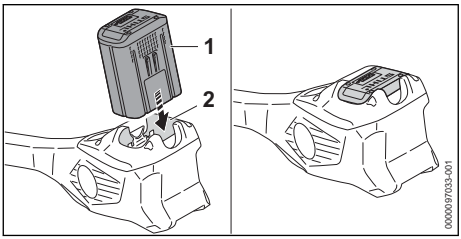

- Akumulátor (1) zamáčkněte do akumulátorové šachty (2) až na doraz.
  Akumulátor (1) s kliknutím zapadne a je zafixován.

10.2 Vyjmutí akumulátoru

- Postavte vyžínač na rovnou plochu.

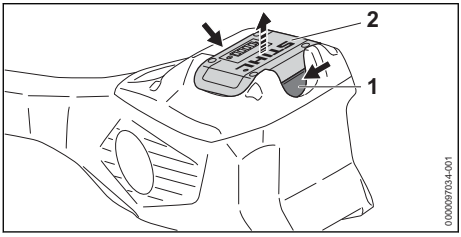

- Stiskněte obě aretační páčky (1).
  Akumulátor (2) je deblokován a lze ho vyjmout.

11 Zapnutí a vypnutí vyžínače

11.1 Zapnutí vyžínače

- Držte vyžínač pevně pravou rukou za ovládací rukojeť tak, aby palec obepínal ovládací rukojeť.
- Držte vyžínač levou rukou za rukojeť tak, aby palec obepínal rukojeť.

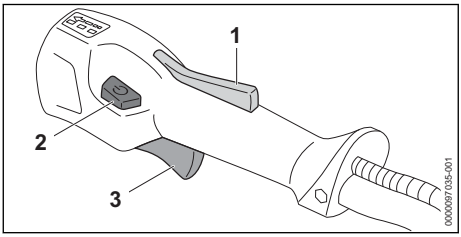

- Rukou stiskněte pojistku spínače (1) a držte ji stisknutou.
- Stiskněte deblokační tlačítko (2).
  Světla LED svítí a udávají naposledy nastavený výkonnostní stupeň.
- Ukazováčkem stiskněte spínač (3) a stisknutý ho držte.
  Vyžínač akceleruje a žací nástroj se točí.

Čím více je spínač (3) stisknutý, tím rychleji se žací nástroj točí.

Vyžínač lze zapnout také tak, že nejprve stisknete deblokační tlačítko (2) a během 5 sekund (zatímco blikají světla LED) stisknete pojistku spínače (1). Spínací páka (3) je nyní odblokována a vyžínač je připraven k použití.

Vyžínač pozná ve výkonnostním stupni 3 osazený žací nástroj a nastaví automaticky správné maximální otáčky.

Když se po nastartování spínač (3) a pojistka spínače (1) pustí, blikají světla LED ještě po dobu 5 sekund. Po dobu blikání světel LED se může vyžínač opět zapnout, aniž by bylo zaktivováno deblokační tlačítko (2).

11.2 Vypnutí vyžínače

- Spínač a pojistku spínače pustit.
- Počkat, až se žací nástroj již nebude točit.
- Pokud se žací nástroj točí dále: Vyhledat odborného prodejce výrobků STIHL.
  Vyžínač je defektní.

12 Kontrola vyžínače a akumulátoru

12.1 Kontrola ovládacích prvků

Pojistka spínače a spínač

- Vyjměte akumulátor.
- Zkuste stisknout spínač bez stisknutí pojistky spínače.
- Pokud se spínač dá stisknout: vyžínač nepoužívejte dál a vyhledejte odborného prodejce výrobků STIHL.
  Pojistka spínače je defektní.
- Stiskněte pojistku spínače a držte ji stisknutou.
- Stiskněte spínač a opět ho pusťte.
- Pokud se spínač nebo pojistka spínače těžko pohybují nebo se neodpruží do výchozí polohy: vyžínač nepoužívejte a vyhledejte odborného prodejce výrobků STIHL.
  Spínač nebo pojistka spínače jsou defektní.

Zapnutí vyžínače

- Vsaďte akumulátor.
- Stiskněte pojistku spínače a držte ji stisknutou.
- Stiskněte deblokační tlačítko.

- Stiskněte spínač a stisknutý ho držte.
  Řezný/žací nástroj se točí.
- Pokud 3 světla LED na akumulátoru blikají červeně: akumulátor vyjměte a vyhledejte odborného prodejce výrobků STIHL.
  Ve vyžínači je porucha.
- Pusťte spínač.
  Žací nástroj se po krátké době již netočí.
- Pokud se žací nástroj točí dále: vyjměte akumulátor a vyhledejte odborného prodejce výrobků STIHL.
  Vyžínač je defektní.

12.2 Kontrola akumulátoru

- Stisknout tlačítko na akumulátoru.
  Světla LED svítí nebo blikají.
- Pokud světla LED nesvítí nebo neblikaí: akumulátor nepoužívat a vyhledat odborného prodejce výrobků STIHL.
  V akumulátoru je porucha.

13 Práce s vyžínačem

13.1 Jak vyžínač držet a vést

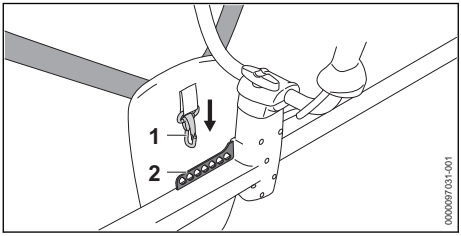

- Zavěste děrovanou lištu (2) do karabinky (1).

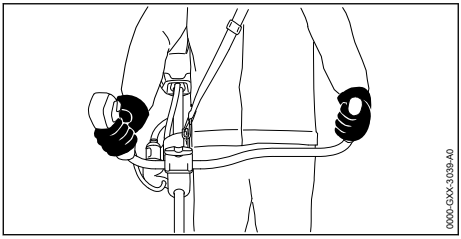

- Držte vyžínač pevně pravou rukou za ovládací rukojeť tak, aby palec obepínal ovládací rukojeť.
- Držte vyžínač levou rukou za rukojeť tak, aby palec obepínal rukojeť.

13.2 Nastavení výkonnostního stupně

V závislosti na použití mohou být nastaveny 3 výkonnostní stupně. Světla LED udávají nastavený výkonnostní stupeň. Čím vyšší je výkonnostní stupeň, tím rychleji se může řezný/žací nástroj otáčet.

Nastavený výkonnostní stupeň ovlivňuje provozní dobu akumulátoru. Čím nižší je výkonnostní stupeň, tím delší je provozní doba akumulátoru.

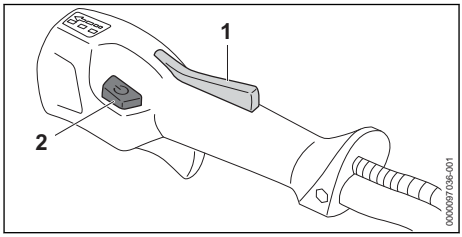

- Stiskněte pojistku spínače (1) a držte ji stisknutou.
- Stiskněte deblokační tlačítko (2).
  Světla LED svítí a udávají nastavený výkonnostní stupeň.
- Stiskněte deblokační tlačítko (2) a krátce jej držte stisknuté.
  Tím je nastaven následující výkonnostní stupeň. Po třetím výkonnostním stupni následuje opět první výkonnostní stupeň.
- Stiskněte deblokační tlačítko (2) tolikrát, až je nastaven požadovaný výkonnostní stupeň.
- Pokud se používá pilový kotouč: nastavte výkonnostní stupeň č. 3.

13.3 Vyžínání

Vzdálenost řezného/žacího nástroje od země určuje výšku kosení.

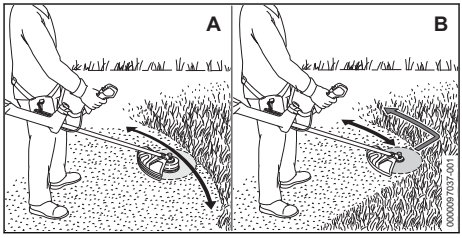

Vyžínání s žací hlavou (A)

- Pohybujte vyžínačem pravidelně sem a tam.
- Pomalu a kontrolovaně kráčejte vpřed.

Vyžínání s žacím nožem na trávu nebo s vyžínacím nožem (B)

- Vyžínejte levým pásmem kovového řezného/žacího nástroje.
- Pomalu a kontrolovaně kráčejte vpřed.

13.4 Řezání pilovým kotoučem

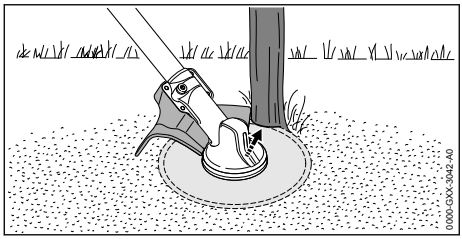

- Opřete levou stranu ochranného krytu o kmen.
- Přeřízněte kmen jedním řezem na plný plyn.
- Dodržujte bezpečnostní odstup od dalšího nejbližšího pracovního pásma, který činí nejméně 2 délky stromu.

13.5 Doseřízení žacích strun

13.5.1 Doseřízení žacích strun na žacích hlavách AutoCut

- Točící se žací hlavu krátce přitiskněte k zemi. Tím se doseřídí přibližně o 30 mm. Odřezávací nůž v ochranném krytu automaticky odříznе žací struny na správnou délku.

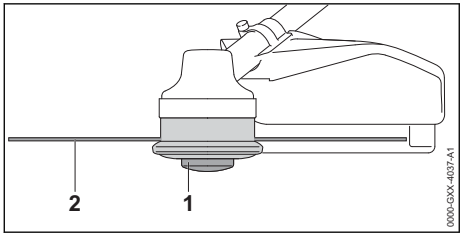

Pokud jsou žací struny kratší než 25 mm, nemohou být automaticky doseřízeny.

- Vypněte vyžínač a vyjměte akumulátor.
- Cívku (1) na žací hlavě stiskněte a stisknutou ji držte.
- Žací struny (2) vytáhněte rukou.
- Pokud žací struny (2) nemohou již být vytaženy: cívku (1) nebo žací struny (2) vyměňte. Cívka je prázdná.

13.5.2 Doseřízení žacích strun na žacích hlavách SuperCut

Žací struny se doseřizují automaticky. Odřezávací nůž v ochranném krytu odřezává žací struny automaticky na správnou délku.

Pokud jsou žací struny kratší než 40 mm, nemohou být automaticky doseřízeny.

- Vypněte vyžínač a vyjměte akumulátor.
- Žací struny rukou vytáhněte.
- Pokud žací struny již nemohou být vytaženy: žací struny nahraďte novými. Cívka je prázdná.

14 Po skončení práce

14.1 Po skončení práce

- Vypněte vyžínač a vyjměte akumulátor.
- Pokud je vyžínač mokrý: nechejte vyžínač uschnout.
- Pokud je akumulátor mokrý: nechejte ho uschnout.
- Vyčistěte vyžínač.
- Vyčistěte ochranný kryt.
- Vyčistěte žací nástroj.
- Vyčistěte akumulátor.
- Pokud je namontován kovový řezný/žací nástroj: nasaďte vhodný přepravní kryt.

15 Přeprava

15.1 Přeprava vyžínače

- Vypněte vyžínač a vyjměte akumulátor.
- Pokud je namontován kovový řezný/žací nástroj: nasaďte vhodný přepravní kryt.

Nošení vyžínače

- Vyžínač noste jednou rukou za tyč tak, aby žací nástroj směřoval dozadu a vyžínač byl vyvážený.

Přeprava vyžínače ve vozidle

- Vyžínač zajistěte tak, aby se nemohl převrátit ani pohnout.

15.2 Přeprava akumulátoru

- Vypněte vyžínač a vyjměte akumulátor.
- Zajistěte, aby byl akumulátor ve stavu odpovídajícím bezpečnosti.
- Akumulátor zabalte tak, aby se v balení nemohl pohybovat.
- Balení zajistěte tak, aby se nemohlo pohybovat.

Akumulátor podléhá požadavkům pro přepravu nebezpečných nákladů. Akumulátor je zařazen jako UN 3480 (lithium-iontové baterie) a byl přezkoušen podle manuálu UN Zkoušky a kritéria, díl III, podkapitola 38.3.

Přepravní předpisy jsou uvedené na adrese www.stihl.com/safety-data-sheets.

16 Skladování

16.1 Skladování vyžínače

- Vypněte vyžínač a vyjměte akumulátor.
- Pokud je namontován kovový řezný/žací nástroj: nasaďte vhodný přepravní kryt.

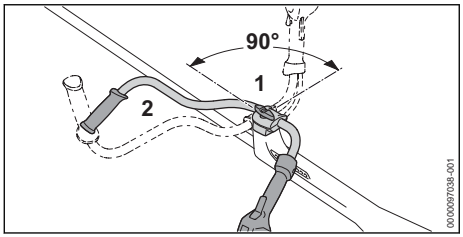

- Povolte roubíkový šroub (1) a vyšroubujte jej tak daleko, až se dá trubkou rukojeti (2) otočit.
- Trubkovou rukojeť (2) otočte ve směru chodu hodinových ručiček o 90° a sklopte ji dolů.
- Roubíkový šroub (1) pevně utáhněte.
- Vyžínač skladujte tak, aby byly splněny níže uvedené podmínky:
  – Vyžínač je mimo dosah dětí.
  – Vyžínač je čistý a suchý.
- Pokud se vyžínač bude skladovat déle než 30 dní: demontujte řezný/žací nástroj.

16.2 Skladování akumulátoru

STIHL doporučuje skladovat akumulátor ve stavu nabití mezi 40 % a 60 % (2 zeleně svítící LED).

- Akumulátor skladujte tak, aby byly splněny níže uvedené podmínky:
  – Akumulátor je mimo dosah dětí.
  – Akumulátor je čistý a suchý.
  – Akumulátor je v uzavřeném prostoru.
  – Akumulátor je oddělen od vyžínače.
  – Pokud je akumulátor uložen v nabíječce: Odpojte síťový konektor a uložte akumulátor se stavem nabití mezi 40 % a 60 % (2 zelená svítící světla LED).
  – Akumulátor je v tepelném pásmu mezi – 10 °C a 50 °C.

UPOZORNĚNÍ

- Pokud se akumulátor neskladuje tak, jak je popsáno v tomto návodu k použití, může dojít k jeho úplnému vybití a nevratnému poškození.
  - Před uskladněním vybitý akumulátor nabijte. STIHL doporučuje skladovat akumulátor ve stavu nabití mezi 40 % a 60 % (2 zeleně svítící LED).
  - Akumulátor skladujte odděleně od vyžínače.

17 Čištění

17.1 Čištění vyžínače

- Vypněte vyžínač a vyjměte akumulátor.
- Vyžínač vyčistěte vlhkým hadrem.
- Větrací štěrbiny vyčistěte štětcem.
- Odstraňte z akumulátorové šachty cizí předměty a vyčistěte akumulátorovou šachtu vlhkým hadrem.
- Elektrické kontakty v akumulátorové šachtě vyčistěte štětcem nebo měkkým kartáčem.

17.2 Čištění ochranného krytu a žacího nástroje

- Vyžínač vypnout a vyjmout akumulátor.
- Ochranný kryt a žací nástroj vyčistit vlhkým hadrem nebo měkkým štětcem.

17.3 Čištění vzduchového filtru

- Vypněte vyžínač a vyjměte akumulátor.

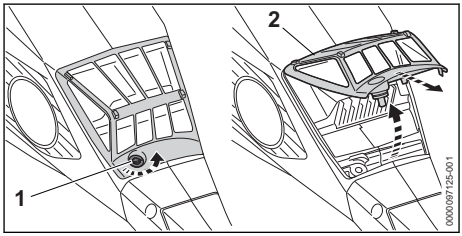

- Pásmo okolo vzduchového filtru (2) očistěte vlhkým hadrem nebo štětcem.
- Otáčejte šroubem (1) v protisměru chodu hodinových ručiček tak dlouho, až se dá vzduchový filtr (2) sejmout.
- Vzduchový filtr (2) vyklopte nahoru a sejměte ho.
- Nečistoty na vnější straně vzduchového filtru (2) spláchněte pod tekoucí vodou.
- Pokud je vzduchový filtr (2) poškozený: vzduchový filtr (2) vyměňte.
- Vzduchový filtr (2) nechejte na vzduchu uschnout.
- Vzduchový filtr (2) vsaďte do skříně a sklopte ho dolů.
  Vzduchový filtr (2) musí ke skříni těsně kolem dokola přiléhat.
- Zašroubujte šroub (1) a pevně jej utáhněte.

17.4 Čištění akumulátoru

- Akumulátor vyčistit vlhkým hadrem.

18 Údržba

18.1 Časové intervaly pro údržbu

Časové intervaly pro údržbu jsou závislé na okolních podmínkách a na pracovních podmínkách. STIHL doporučuje níže uvedené časové intervaly pro údržbu:

Vždy po 50 provozních hodinách

- Namažte převodovku.
- Vyčistěte vzduchový filtr.

Ročně

- Nechejte vyžínač zkontrolovat odborným prodejcem STIHL.

18.2 Mazání převodovky

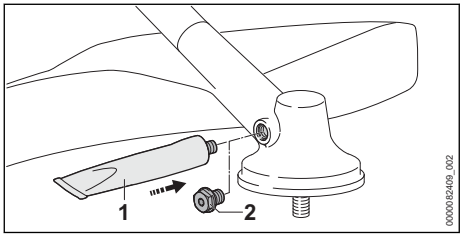

- Vyšroubujte uzávěrný šroub (2).
- Pokud není na uzávěrném šroubu (2) viditelný žádný tuk:
  - Našroubujte tubu s převodovým tukem STIHL (1).
  - Vmáčkněte do převodové skříně 5 g převodového tuku STIHL.
  - Vyšroubujte tubu s převodovým tukem STIHL (1) .
  - Uzávěrný šroub (2) zašroubujte a pevně utáhněte.
  - Vyžínač provozujte po dobu 1 minuty bez zátěže.

Převodový tuk STIHL se rovnoměrně rozmístí.

18.3 Ostření a vyvážení kovového řezného/žacího nástroje

Správné ostření a vyvažování kovového řezného/žacího nástroje vyžaduje velkou praxi.

STIHL doporučuje nechat kovové řezné/žací nástroje ostřit a vyvažovat u odborného prodejce výrobků STIHL.

- Kovové řezné/žací nástroje ostřit tak, jak je to popsáno v návodu k použití a na obalu používaného řezného/žacího nástroje.

19 Oprava

19.1 Oprava vyžínače a řezného/žacího nástroje

Uživatel nemůže vyžínač a řezný/žací nástroj opravovat sám.

- Pokud je vyžínač nebo řezný/žací nástroj poškozen: vyžínač nebo řezný/žací nástroj nepoužívat a vyhledat odborného prodejce výrobků STIHL.

19.2 Údržba a opravy akumulátoru

Na akumulátoru nemusí být prováděny žádné údržbářské úkony a nemůže být opravován.

- Pokud je akumulátor defektní nebo poškozený: akumulátor vyměnit.

20 Odstranění poruch

20.1 Odstranění poruch na vyžínači nebo akumulátoru

Porucha	Světla LED na akumulátoru	Příčina	Odstranění závady
Vyžínač se při zapnutí nerozběhne.	1 LED bliká zeleně.	Stav nabití akumulátoru je příliš nízký.	► Akumulátor zcela nabijte tak, jak je to popsáno v návodu k použití pro nabíječky STIHL AL 101, 301, 301-4, 500.
	1 LED svítí červeně.	Akumulátor je příliš teplý nebo příliš studený.	► Vyjměte akumulátor. ► Nechejte akumulátor vychladnout nebo zahřát.
	3 LED blikají červeně.	Ve vyžínači je porucha.	► Vyjměte akumulátor. ► Vyčistěte elektrické kontakty v akumulátorové šachtě. ► Vsaďte akumulátor. ► Zapněte vyžínač. ► Pokud 3 světla LED i nadále červeně blikají: vyžínač nepoužívejte a vyhledejte odborného prodejce výrobků STIHL.
	3 LED svítí červeně.	Vyžínač je příliš teplý.	► Vyjměte akumulátor. ► Vyžínač nechejte vychladnout.
	4 LED blikají červeně.	V akumulátoru je porucha.	► Vyjměte akumulátor a opět ho vsaďte. ► Zapněte vyžínač.

Porucha	Světla LED na akumulátoru	Příčina	Odstranění závady
			► Pokud 4 světla LED i nadále červeně blikají: akumulátor nepoužívejte a vyhledejte odborného prodejce výrobků STIHL.
		Elektrické spojení mezi vyžínačem a akumulátorem je přerušeno.	► Vyjměte akumulátor. ► Vyčistěte elektrické kontakty v akumulátorové šachtě. ► Vsaďte akumulátor.
		Je vlhký vyžínač nebo akumulátor.	► Vyžínač nebo akumulátor nechejte uschnout.
		Spínač je před aktivací deblokačního tlačítka již stisknutý.	► Vyžínač zapínejte tak, jak je to popsáno v tomto návodu k použití.
Vyžínač se během provozu vypíná.	3 LED svítí červeně.	Vyžínač je příliš teplý.	► Vyjměte akumulátor. ► Vyžínač nechejte vychladnout.
		Existuje elektrická porucha.	► Vyjměte akumulátor a opět ho vsaďte. ► Zapněte vyžínač.
Provozní doba vyžínače je příliš krátká.		Akumulátor není zcela nabitý.	► Akumulátor zcela nabijte tak, jak je to popsáno v návodu k použití pro nabíječky STIHL AL 101, 301, 301-4, 500.
		Životnost akumulátoru je překročena.	► Vyměňte akumulátor.
Výkonnostní stupně nelze nastavit.		Spínač je stisknutý a vyžínač je zapnutý.	► Pusťte spínač a stisknutou držte jen pojistku spínače. ► Nastavte výkonnostní stupeň tak, jak je to popsáno v tomto návodu k použití.
Akumulátor s C nemůže být pomocí aplikace STIHL connected nalezen.		Rádiové rozhraní Bluetooth® na akumulátoru nebo na koncovém mobilním zařízení je deaktivováno.	► Zaktivujte rádiové rozhraní Bluetooth® na akumulátoru a na koncovém mobilním zařízení.
		Vzdálenost mezi akumulátorem a koncovým mobilním zařízení je příliš velká.	► Vzdálenost zmenšete, 📖 21.2. ► Pokud i nadále nemůže být akumulátor pomocí aplikace STIHL connected nalezen: vyhledejte odborného prodejce výrobků STIHL.

20.2 Podpora a pomoc pro použití výrobku

Podporu a pomoc pro použití výrobku lze získat u odborného prodejce výrobků STIHL.

Možnosti kontaktu a další informace naleznete pod https://support.stihl.com oder www.stihl.com.

21 Technická data

21.1 Vyžínače STIHL FSA 135

– Přípustné akumulátory:
  – STIHL AP
  – STIHL AR
– Hmotnost bez akumulátoru, žacího nástroje a ochranného krytu: 4,9 kg.
– Délka bez žacího nástroje: 1840 mm
– Druh elektrické ochrany: IPX4 (ochrana proti vodě stříkající ze všech stran)

Délka provozní doby je uvedena na adrese www.stihl.com/battery-life.

21.2 Akumulátor STIHL AP

– Akumulátorová technologie: lithium-iontový
– napětí: 36 V
– kapacita v Ah: viz výkonový štítek
– obsah energie ve Wh: viz výkonový štítek
– hmotnost v kg: viz výkonový štítek
– přípustné tepelné pásmo pro použití a skladování: –10 °C až 50 °C
– Rádiové rozhraní Bluetooth® (pouze pro akumulátory s C):

- Spojení dat: Bluetooth® 5.1. Mobilní koncový přístroj musí být kompatibilní s Bluetooth® Low Energy 5.0 a podporovat Generic Access Profile (GAP).
- Kmitočtové pásmo: pásmo ISM 2,4 GHz
- Vyzařovaný maximální vysílací výkon: 1 mW
- Dosah signálu: cca 10 m. Síla signálu je závislá na okolním podmínkách a mobilním koncovém zařízení. Dosah může v závislosti na vnějších podmínkách, včetně použitého přijímače, silně kolísat. V uzavřených místnostech a skrz kovové bariéry (například stěny, regály, kufry) může být dosah zřetelně menší.
- Požadavky na provozní systém mobilního koncového přístroje: Android nebo iOS (v akutální verzi nebo vyšší)

21.3 Akustické a vibrační hodnoty

Hodnota K pro hladinu akustického tlaku je 2 dB(A). Hodnota K pro hladinu akustického výkonu je 2 dB(A). Hodnota K pro vibrační hodnoty je 2 m/s².

STIHL doporučuje nosit ochranu sluchu.

Použití s žací hlavou s výjimkou PolyCut 28-2
- Hladina akustického tlaku L_{pA} měřená podle EN 50636-2-91: 80 dB(A)
- Hladina akustického výkonu L_{wA} měřená podle EN 50636-2-91: 92 dB(A)
- Vibrační hodnota a_{hv} měřená podle EN 50636-2-91
  - Ovládací rukojeť: 2,0 m/s²
  - Levá rukojeť: 2,9 m/s²

Použití s žací hlavou PolyCut 28-2
- Hladina akustického tlaku L_{pA} měřená podle EN 50636-2-91: 84 dB(A)
- Hladina akustického výkonu L_{wA} měřená podle EN 50636-2-91: 97 dB(A)
- Vibrační hodnota a_{hv} měřená podle EN 50636-2-91
  - Ovládací rukojeť: 2,0 m/s²
  - Levá rukojeť: 2,9 m/s²

Použití s kovovým řezným/žacím nástrojem
- Hladina akustického tlaku L_{pA} měřená podle EN 50636-2-91: 81 dB(A)
- Hladina akustického výkonu L_{wA} měřená podle EN 50636-2-91: 94 dB(A)
- Vibrační hodnota a_{hv} měřená podle EN 50636-2-91
  - Ovládací rukojeť: 1,8 m/s²
  - Levá rukojeť: 2,1 m/s²

Uvedené vibrační hodnoty se měřily podle normovaného zkušebního postupu a mohou se použít pro porovnání s elektrickými stroji. Skutečně vznikající vibrační hodnoty se mohou od uvedených hodnot odchylovat, závisí to na druhu a způsobu použití. Uvedené vibrační hodnoty se mohou použít pro prvotní odhad vibrační zátěže. Skutečná vibrační zátěž se musí odhadnout. Mohou se přitom zohlednit také doby, ve kterých je elektrický stroj vypnutý, a takové doby, ve kterých je sice zapnutý, ale běží bez zátěže.

Údaje ke splnění směrnice 2002/44/ES pro zaměstnavatele o vibracích viz www.stihl.com/vib.

21.4 REACH

REACH je názvem ustanovení EG o registraci, klasifikaci a povolení chemikálií.

Informace ohledně splnění ustanovení REACH se nacházejí pod www.stihl.com/reach .

22 Kombinace řezných/žacích nástrojů, ochranných krytů a nosných systémů

22.1 Kombinace žacích nástrojů, ochranných krytů a nosných systémů

Řezný/žací nástroj	Ochranný kryt	Nosný systém
– PolyCut 28-2 Žací hlava s žací strunou, „kulatou, tichou“, o průměru 2,4 mm: – Žací hlava AutoCut 25-2 – Žací hlava AutoCut C 26-2 – Žací hlava AutoCut 27-2 – Žací hlava DuroCut 20-2 – Žací hlava SuperCut 20-2 – Žací hlava FixCut 31-2	– Ochranný kryt pro žací hlavy – Univerzální ochranný kryt společně se zástěrkou a odřezávacím nožem	– Jednoramenní závěsné zařízení – Dvouramenní závěsné zařízení s rychlorozepínacím zařízením – Akumulátor STIHL AR společně s přiloženým polštářkem – Opasek pro akumulátory s integrovanou „opaskovou brašnou AP s připojovacím kabelem“ společně s jednoramenním závěsným zařízením – Opasek pro akumulátory s nosným pásem a s integrovanou „opaskovou

Řezný/žací nástroj	Ochranný kryt	Nosný systém
Žací hlava s žací strunou, „kulatou, tichou“, o průměru 2,7 mm: – Žací hlava AutoCut 36-2 – Žací hlava TrimCut C 32-2		brašnou AP s připojovacím kabelem“ společně s příložným polštářkem – Nosný systém s integrovanou „opaskovou brašnou AP s připojovacím kabelem“ společně s příložným polštářkem
– Žací list na trávu 230-2 (Ø 230 mm) – Žací list na trávu 230-4 (Ø 230 mm) – Žací list na trávu 230-8 (Ø 230 mm) – Žací list na trávu 250-32 (Ø 250 mm) – Žací list na trávu 260-2 (Ø 260 mm)	– Univerzální ochranný kryt bez zástěrky	
– Vyžínací nůž 250-3 (Ø 250 mm)		
– Pilový kotouč 200-22 (Ø 200 mm) – Pilový kotouč 200-22 HP (Ø 200 mm)	– Doraz	– Dvouramenní závěsné zařízení s rychlorozepínacím zařízením – Akumulátor STIHL AR společně s příložným polštářkem – Opasek pro akumulátory s nosným pásem a s integrovanou „opaskovou brašnou AP s připojovacím kabelem“ společně s příložným polštářkem – Nosný systém s integrovanou „opaskovou brašnou AP s připojovacím kabelem“ společně s příložným polštářkem

Popis nosných systémů


jednoramenní závěsné zařízení


dvouramenní závěsné zařízení


Akumulátor STIHL AR společně s příložným polštářkem


Opasek pro akumulátory s integrovanou „opaskovou brašnou AP s připojovacím kabelem“ společně s jednoramenním závěsným zařízením


Opasek pro akumulátory s nosným pásem a s integrovanou „opaskovou brašnou AP s připojovacím kabelem“ společně s příložným polštářkem


Nosný systém s integrovanou „opaskovou brašnou AP s připojovacím kabelem“ společně s příložným polštářkem

23 Náhradní díly a příslušenství

23.1 Náhradní díly a příslušenství

STIHL Tyto symboly označují originální náhradní díly STIHL a originální příslušenství STIHL.

STIHL doporučuje používat originální náhradní díly STIHL a originální příslušenství STIHL.

Náhradní díly a příslušenství jiných výrobců nemohou být i přes pečlivý monitoring trhu firmou STIHL posouzeny ohledně jejich spolehlivosti, bezpečnosti a vhodnosti a STIHL také nemůže ručit za jejich použití.

Originální náhradní díly STIHL a originální příslušenství STIHL jsou k dostání u odborného prodejce výrobků STIHL.

24 Likvidace

24.1 Likvidace vyžínače a akumulátoru

Informace týkající se likvidace jsou k dostání u místních úřadů a odborného prodejce výrobků STIHL.

Nesprávná likvidace může být zdraví škodlivá a zatěžovat životní prostředí.

- Výrobky STIHL včetně obalů odevzdejte na vhodném sběrném místě k opětovnému zhodnocení v souladu s místními předpisy.
- Nelikvidujte s domácím odpadem.

25 Prohlášení o konformitě EU

25.1 Vyžínač STIHL FSA 135

ANDREAS STIHL AG & Co. KG
Badstraße 115
D-71336 Waiblingen

Německo

na vlastní zodpovědnost prohlašuje, že výrobek
– konstrukce: akumulátorový vyžínač
– výrobní značka: STIHL
– typ: FSA 135
– sériová identifikace: FA01

odpovídá patřičným předpisům ve znění směrnic 2011/65/EU, 2006/42/ES, 2014/30/EU a 2000/14/ES a je vyvinut a vyroben podle následujících norem ve verzích platných vždy k datu výroby: EN 55014-1, EN 55014-2, EN 62233, EN 60335-1 a EN ISO 12100 za zohlednění norem EN 50636-2-91 a ISO 11806-1.

Ke zjištění naměřené a zaručené hladiny akustického výkonu bylo postupováno podle směrnice 2000/14/EG, příloha VI.

Zkušební instituce: VDE Prüf- u. Zertifizierungsinstitut, Merianstraße 28, 63069 Offenbach, Deutschland
– Naměřená hladina akustického výkonu: 92 dB(A)
– Zaručená hladina akustického výkonu: 94 dB(A).

Technické podklady jsou uloženy v oddělení homologace výrobků firmy ANDREAS STIHL AG & Co. KG.

Rok výroby stroje a výrobní číslo jsou uvedeny na vyžínači.

Waiblingen, 15.7.2021

ANDREAS STIHL AG & Co. KG

V zast. 

Dr. Jürgen Hoffmann, Vedoucí oddělení schvalování výrobků, regulace

26 Adresy

26.1 Hlavní sídlo firmy STIHL

ANDREAS STIHL AG & Co. KG
Postfach 1771
D-71307 Waiblingen

26.2 Distribuční společnosti STIHL

NĚMECKO

STIHL Vertriebszentrale AG & Co. KG
Robert-Bosch-Straße 13
64807 Dieburg
Telefon: +49 6071 3055358

RAKOUSKO

STIHL Ges.m.b.H.
Fachmarktstraße 7
2334 Vösendorf
Telefon: +43 1 86596370

ŠVÝCARSKO

STIHL Vertriebs AG
Isenrietstraße 4
8617 Mönchaltorf



www.stihl.com



0458-602-9821-B