BGA 30.0



2 - 20 Gebrauchsanleitung
20 - 37 Instruction Manual
37 - 56 Manual de instrucciones
56 - 72 Skötselanvisning
72 - 89 Käyttöohje
89 - 106 Betjeningsvejledning
106 - 123 Bruksanvisning
123 - 140 Návod k použití
140 - 159 Használati utasítás
159 - 177 Instruções de serviço
177 - 198 Инструкция по эксплуатации
198 - 217 Instrukcja użytkowania
217 - 238 Ръководство за употреба
238 - 256 Instrucțiuni de utilizare





vedeler. På denne måten sikres det, at sikkerheten til elektroverktøyet opprettholdes.

b) **Skadde batterier skal ikke vedlikeholdes.** Vedlikehold av batteriet skal kun gjøres av produsenten eller autorisert kundeservice.

21.8 Sikkerhetsinstrukser for blåsere

a) **Ikke bruk blåsere ved dårlig vær, spesielt ved fare for tordenvær.** Dette vil redusere faren for å bli truffet av lyn.

b) **Bruk vernebriller og hørselsvern.** Egnet personlig verneutstyr reduserer risikoen for skader.

c) **Bruk alltid sklisikre, støttende sko ved drift av blåseren. Arbeid aldri barbeint eller med åpne sandaler.** På den måten reduseres faren for en fotskade.

d) **Ikke bruk løstsittende klær eller objekter som skjerf, snorer, kjeder, bånd osv. som kan bli dratt inn i luftinntaket. Langt hårmå settes opp eller dekkes til, slik at det ikke kan bli trukket inn.** Dersom et av disse objektene trekkes inn i luftinntaket vil risikoen for personsalder øke.

e) **Hold blåseren unna andre personer under drift.** Avfall som slynges ut kan øke risikoen for personskader.

f) **Du må aldri rette blåserdysen i retning av mennesker, dyr eller vinduer. Vær ekstra forsiktig når avfall blåses vekk i nærheten av faste objekter som trær, biler eller vegger, som avfallet kan prelle av.** Deler som slynges ut kan øke risikoen for personskader.

g) **Du må ikke bruke blåseren til å blåse bort noe som brenner eller utvikler røyk, som f.eks. sigaretter, fyrstikker eller aske.** Slike antennelseskilder kan øke brannrisikoen.

h) **Du må ikke berøre ventilatoren mens den fremdeles dreier. Slå av blåseren, vent til ventilatoren har oppnådd stillstand før du fjerner en del for å frigjøre tilgangen til ventilatoren.**Dette reduserer risikoen for personskader grunnet bevegelige deler.

i) **Sikre at bryteren er slått av før du fjerner et fastklemt materiale eller utfører vedlikehold på blåseren.** Ved fjerning av fastklemt materiale eller vedlikehold kan uventet drift av blåseren føre til økt risiko for personskader.

Obsah

1 Informace k tomuto návodu k použití..... 123
2 Přehled.....124
3 Bezpečnostní pokyny.....124
4 Příprava foukače k práci..... 131
5 Nabíjení akumulátoru a světla LED..... 131
6 Vsazení a vyjmutí akumulátoru.....132
7 Zapnutí a vypnutí foukače.....132
8 Kontrola foukače a akumulátoru..... 133
9 Práce s foukačem..... 133
10 Po skončení práce..... 134
11 Přeprava..... 134
12 Skladování..... 134
13 Čištění.....134
14 Údržba a opravy.....135
15 Odstranění poruch..... 135
16 Technická data.....136
17 Náhradní díly a příslušenství..... 137
18 Likvidace..... 138
19 Shoda s předpisy EU..... 138
20 Adresy.....138
21 Všeobecné bezpečnostní pokyny pro elektrické stroje.....138

DŮLEŽITÉ UPOZORNĚNÍ! PŘED POUŽITÍM SI NÁVOD PŘEČTĚTE, JE NUTNÉ MU POROZUMĚT A ULOŽIT HO.

1 Informace k tomuto návodu k použití

1.1 Platné dokumenty

Platí lokální bezpečnostní předpisy.

- Navíc k tomuto návodu k použití si přečíst, porozumět a uložit pro další potřebu níže uvedené dokumenty:
  - Bezpečnostní informace pro akumulátory STIHL a výrobky s integrovaným akumulátorem: www.stihl.com/safety-data-sheets

1.2 Označení varovných odkazů v textu

VAROVÁNÍ

- Odkaz upozorňuje na nebezpečí, která mohou vést k těžkým úrazům či usmrcení.
  - Uvedená opatření mohou zabránit těžkým úrazům či usmrcení.

UPOZORNĚNÍ

- Odkaz upozorňuje na nebezpečí, která mohou vést k věcným škodám.
  - Uvedená opatření mohou zabránit věcným škodám.

Překlad originálního návodu k použití
0000011977_004_CZ

Vytištěno na bezchlórově běleném papíru.
Papír je recyklovatelný.

© ANDREAS STIHL AG & Co. KG 2026
0458-062-9802-A. VA1.D26.

1.3 Symboly v textu

Tento symbol odkazuje na kapitolu v tomto návodu k použití.

2 Přehled

2.1 Foukač, akumulátor a nabíječka

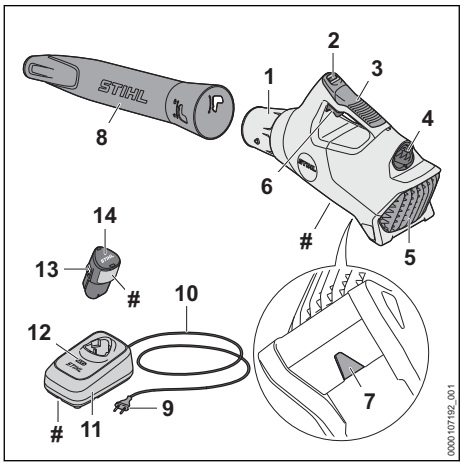

1 Hubice
Hubice vede a koncentruje proud vzduchu.

2 Světla LED
Světla LED signalizují stav nabití akumulátoru a poruchy.

3 Ovládací rukojeť
Ovládací rukojeť slouží k obsluze, vedení a nošení foukače.

4 Akumulátorová šachta
Do akumulátorové šachty se vsunuje akumulátor.

5 Ochranná mřížka
Ochranná mřížka chrání uživatele před pohyblivými částmi foukače.

6 Spínač
Spínač foukač zapíná a vypíná.

7 Závěsný držák
Závěsný držák slouží k zavěšení foukače.

8 Foukací trubka
Foukací trubka vede proud vzduchu.

9 Síťový konektor
Síťový konektor spojuje připojovací kabel se zásuvkou.

10 Připojovací kabel
Připojovací kabel spojuje nabíječku se síťovým konektorem.

11 Nabíječka
Nabíječka nabíjí akumulátor.

12 Světla LED
Světla LED signalizují stav nabití akumulátoru a poruchy.

13 Zarážková pojistka
Zarážková pojistka udržuje akumulátor v akumulátorové šachtě.

14 Akumulátor
Akumulátor napájí foukač energií.

 # Typový štítek se sériovým číslem stroje

2.2 Symboly

Na foukači, akumulátoru a nabíječce se mohou nacházet symboly a ty mají následující význam:

V této poloze je foukací trubka zajištěná.

V této poloze je foukací trubka odjištěná.

L_{WA} Zaručená hladina akustického výkonu podle směrnice 2000/14/ES v dB(A) za účelem porovnatelnosti akustických emisí výrobků.

Údaje vedle symbolu udávají energetickou hodnotu akumulátoru podle specifikace výrobce článku. Obsah energie, který je k dispozici při použití, je menší.

Elektrický výrobek skladujte v uzavřeném a suchém prostoru.

Výrobek se nesmí likvidovat společně s domovním odpadem.

Návod k použití je třeba si přečíst, porozumět mu a uložit ho pro další potřebu.

3 Bezpečnostní pokyny

3.1 Varovné symboly

3.1.1 Foukač

Varovné symboly na foukači mají následující význam:


Dodržujte bezpečnostní pokyny a jejich opatření.


Návod k použití je třeba si přečíst, porozumět mu a uložit ho pro další potřebu.


Dbejte na bezpečnostní pokyny týkající se předmětů vymrštěných do výšky a na bezpečnostní opatření.


Noste ochranné brýle.


Dlouhé vlasy zajistěte tak, aby nemohly být vtaženy do foukače.



Dodržujte bezpečnostní odstup.


Akumulátor během přerušení práce, přepravy, skladování, údržby nebo opravy vždy vyjměte.


Foukač chraňte před deštěm a vlhkem.

3.1.2 Akumulátor

Varovné symboly na akumulátoru mají následující význam:


Dodržujte bezpečnostní pokyny a jejich opatření.


Návod k použití je třeba si přečíst, porozumět mu a uložit ho pro další potřebu.


Akumulátor chraňte před horkem a ohněm.


Akumulátor neponořujte do kapalin.

3.1.3 Nabíječka

Varovné symboly na nabíječce mají následující význam:


Dodržujte bezpečnostní pokyny a jejich opatření.


Návod k použití je třeba si přečíst, porozumět mu a uložit ho pro další potřebu.


Nabíječku chraňte před deštěm a vlhkem.

3.2 Řádné používání

Foukač STIHL BGA 30.0 slouží ke sfoukávání spadaného listí, trávy, papíru a podobných materiálů.

Foukač nesmí být používán za deště.

Akumulátor STIHL AS napájí foukač energií.

Tato nabíječka nabíjí akumulátor STIHL AS: STIHL ALS 31, AL 1, AL 5, AL 5-2.

⚠ VAROVÁNÍ

- Akumulátory a nabíječky, které nejsou firmou STIHL pro foukač povoleny, mohou způsobit požáry a exploze. Může tak dojít k těžkým úrazům či úmrtí osob a ke vzniku věcných škod.
  - ► Foukač používejte s akumulátorem STIHL AS.
  - ► Akumulátor STIHL AS nabíjejte těmito nabíječkami: STIHL ALS 31, AL 1, AL 5, AL 5-2.
- V případě účelu neodpovídajícímu použití foukače, akumulátoru nebo nabíječky může dojít k těžkým úrazům nebo úmrtí osob a ke vzniku věcné škody.
  - ► Foukač, akumulátor a nabíječku používejte tak, jak je to popsáno v tomto návodu k použití.

3.3 Požadavky na uživatele

⚠ VAROVÁNÍ

- Uživatelé bez instruktáže nemohou rozpoznat nebo dobře odhadnout nebezpečí hrozící foukačem, akumulátorem a nabíječkou. Uživatel nebo jiné osoby mohou utrpět těžká nebo smrtelná zranění.


  - ► Návod k použití je třeba si přečíst, porozumět mu a uložit ho pro další potřebu.
  - ► Pokud jsou foukač, akumulátor nebo nabíječka předávány další osobě: zároveň předejte i návod k použití.
  - ► Zajistěte, aby uživatel splňoval níže uvedené požadavky:
    - – Uživatel je odpočatý.
    - – Uživatel je tělesně, senzoricky a duševně schopen foukač, akumulátor a nabíječku obsluhovat a pracovat s nimi. Pokud je uživatel tělesně, senzoricky a duševně způsobilý pouze částečně, smí s výrobkem pracovat pouze pod dohledem nebo po zaškolení odpovědnou osobou.
    - – Uživatel nemůže rozpoznat a dobře odhadnout nebezpečí hrozící foukačem, akumulátorem a nabíječkou.
    - – Uživatel je plnoletý nebo bude podle národních předpisů pod dohledem zaškolován pro výkon povolání.

– Uživatel obdržel instruktáž od odborného prodejce výrobků STIHL nebo od osoby znalé odborné tématiky ještě dříve, než s foukačem a nabíječkou začne poprvé pracovat.
– Uživatel není pod vlivem alkoholu, léků nebo drog.

► V případě nejasností: vyhledejte odborného prodejce STIHL.

3.4 Oblečení a vybavení

⚠ VAROVÁNÍ

- Při práci může dojít ke vtažení dlouhých vlasů do foukače. Uživatel se může vážně zranit.



► Dlouhé vlasy svažte a zajistěte tak, aby se nacházely nad rameny.

- Během práce mohou být předměty vymrštěny velkou rychlostí nahoru. Uživatel se může zranit.



► Noste těsně přiléhající ochranné brýle. Vhodné ochranné brýle přezkoušené podle normy EN 166, EN ISO 16321 nebo národních předpisů a opatřené odpovídajícím označením jsou dostupné v obchodní síti.

► Noste dlouhé kalhoty.

- Během práce může dojít k rozvíření prachu. Vdechovaný prach může poškodit zdraví a vyvolat alergické reakce.
  ► Pokud bude rozvířen prach: noste ochrannou protiprachovou masku.
- Nevhodný oděv se může zachytit ve dřevě, ve křoví a ve foukači. Uživatel, který nepoužívá vhodný oděv, může být těžce zraněn.
  ► Noste těsně přiléhající oděv.
  ► Odložte šály a ozdoby.
- Při používání nevhodné obuvi může uživatel uklouznout. Uživatel se může zranit.
  ► Noste pevnou, uzavřenou obuv s protiskluzovou podrážkou.

3.5 Pracovní pásmo a okolí

3.5.1 Foukač

⚠ VAROVÁNÍ

- Nezúčastněné osoby, děti a zvířata nemohou rozpoznat ani odhadnout nebezpečí hrozící foukačem a předměty vymrštěnými do výšky. Nezúčastněné osoby, děti a zvířata mohou utrpět těžká zranění a může dojít k věcným škodám.



► Dbejte na to, aby nezúčastněné osoby, děti a zvířata zachovávaly odstup 15 m od pracovního okruhu.

► Od předmětů zachovávejte odstup 15 m.
► Foukač nenechávejte bez dohledu.
► Zajistěte, aby si děti nemohly s foukačem hrát.

- Foukač není chráněn proti vodě. Pokud by se pracovalo v dešti nebo ve vlhkém prostředí, může dojít k úrazu elektrickým proudem. Uživatel může být zraněn a foukač může být poškozen.



► Nikdy nepracujte v dešti ani ve vlhkém prostředí.

- Elektrické součástky foukače mohou vytvářet jiskry. Jiskry mohou ve snadno hořlavém nebo explozivním okolí vyvolat požáry nebo exploze. Může tak dojít k těžkým úrazům či úmrtí osob a ke vzniku věcných škod.
  ► Nikdy nepracujte ve snadno hořlavém nebo explozivním okolí.

3.5.2 Akumulátor

⚠ VAROVÁNÍ

- Nezúčastněné osoby, děti a zvířata nemohou rozpoznat ani odhadnout nebezpečí akumulátoru. Nezúčastněné osoby, děti a zvířata mohou být těžce zraněny.
  ► Nezúčastněné osoby, děti a zvířata nepouštějte do blízkosti stroje.
  ► Akumulátor nenechávejte bez dozoru.
  ► Zajistěte, aby si děti nemohly s akumulátorem hrát.
- Akumulátor není chráněn proti všem okolním vlivům. Pokud je akumulátor vystaven určitým okolním vlivům, může začít hořet nebo explodovat, nebo může dojít k jeho neopravitelnému poškození. Může dojít k těžkým úrazům osob a ke vzniku věcných škod.



► Akumulátor chraňte před horkem a ohněm.
► Akumulátor neházet do ohně.

► Akumulátor nenabíjejte, nepoužívejte a neskladuje mimo uvedené teplotní rozsahy, 🕮 16.5.



► Akumulátor neponořujte do kapalin.

► Akumulátor nepřibližujte ke kovovým malým předmětům.
► Akumulátor nevystavujte vysokému tlaku.

- ► Nevystavujte akumulátor mikrovlnám.
- ► Chraňte akumulátor před chemikáliemi, solemi a hnojivy.

3.5.3 Nabíječka

⚠ VAROVÁNÍ

- Nezúčastněné osoby, děti nemohou rozpoznat ani odhadnout nebezpečí nabíječky a elektrického proudu. Nezúčastněné osoby, děti a zvířata mohou být těžce zraněny nebo usmrceny.
  - ► Nezúčastněné osoby, děti a zvířata nepouštějte do blízkosti stroje.
  - ► Zajistěte, aby si děti nemohly s nabíječkou hrát.
- Nabíječka není chráněna proti vodě. Pokud by se pracovalo v dešti nebo ve vlhkém prostředí, může dojít k úrazu elektrickým proudem. Uživatel může být zraněn a nabíječka se může poškodit.



- ► Nikdy nepracujte v dešti ani ve vlhkém prostředí.

- Nabíječka není chráněna před všemi okolními vlivy. Pokud je nabíječka vystavena určitým okolním vlivům, může začít hořet nebo explodovat. Může dojít k těžkým úrazům osob a ke vzniku věcných škod.
  - ► Skladujte nabíječku v uzavřeném a suchém prostoru.
  - ► Nikdy nabíječku nepoužívejte ve snadno hořlavém a explozivním prostředí.
  - ► Nikdy nabíječku nepoužívejte na snadno hořlavém podkladu.
  - ► Nabíječku nepoužívejte a neskladuje mimo uvedené teplotní rozsahy, 🕮 16.5.
- Osoby mohou zakopnout o připojovací kabel. Mohlo by dojít k poranění osob a poškození nabíječky.
  - ► Připojovací kabel nainstalujte naplocho na zem.

3.6 Bezpečnosti odpovídající stav

3.6.1 Foukač

Foukač je ve stavu odpovídajícím bezpečnosti, když jsou splněny níže uvedené podmínky:
– Foukač není poškozen.
– Foukač je čistý a suchý.
– Ovládací prvky fungují a nejsou změněny.
– Je namontováno originální příslušenství STIHL určené pro tento foukač.
– Příslušenství je namontováno správně.

⚠ VAROVÁNÍ

- Ve stavu neodpovídajícím bezpečnosti nemohou konstrukční díly již bezpečně fungovat a bezpečnostní zařízení mohou být vyřazena z provozu. Může dojít k těžkým úrazům nebo usmrcení osob.
  - ► Pracujte pouze s nepoškozeným foukačem.
  - ► Pokud je foukač znečištěný nebo mokrý: foukač vyčistit a nechat uschnout.
  - ► Pokud je akumulátorová šachta mokrá nebo vlhká: nechte akumulátorovou šachtu uschnout.
  - ► Foukač neupravujte/neměňte. Výjimka: montáž foukací trubky vhodné pro tento foukač.
  - ► Pokud nefungují ovládací prvky: s foukačem nepracujte.
  - ► Na stroj montujte originální příslušenství STIHL určené pro tento foukač.
  - ► Příslušenství montujte tak, jak je to popsáno v tomto návodu k použití nebo v návodu k použití daného příslušenství.
  - ► Do otvorů foukače nestrkejte žádné předměty.
  - ► Opotřebované nebo poškozené štítky s upozorněními vyměňte.
  - ► V případě nejasností: vyhledejte odborného prodejce STIHL.

3.6.2 Akumulátor

Akumulátor je v bezpečnosti odpovídajícím stavu, když jsou splněny níže uvedené podmínky:
– Akumulátor není poškozen.
– Akumulátor je čistý a suchý.
– Akumulátor funguje a není pozměněn.

⚠ VAROVÁNÍ

- Ve stavu neodpovídajícím bezpečnosti nemůže akumulátor již bezpečně fungovat. Osoby mohou utrpět těžká zranění.
  - ► Pracujte s nepoškozeným a fungujícím akumulátorem.
  - ► Poškozený nebo defektní akumulátor nenabíjejte.
  - ► Pokud je akumulátor znečištěný: akumulátor vyčistit a nechat uschnout.
  - ► Pokud je akumulátor mokrý nebo vlhký: akumulátor nechat uschnout, 🕮 16.6.
  - ► Akumulátor neměnit.
  - ► Do otvorů akumulátoru nestrkejte žádné předměty.
  - ► Elektrické kontakty akumulátoru nespojujte a nezkratujte kovovými předměty.
  - ► Akumulátor neotvírejte.

- ► Opotřebované nebo poškozené informační štítky vyměňte.

- Z poškozeného akumulátoru může vytékat kapalina. Pokud by se kapalina dostala do styku s pokožkou nebo očima, může dojít k podráždění pokožky či očí.
  - ► Zabraňte kontaktu s kapalinou.
  - ► Pokud došlo ke kontaktu s pokožkou: dotčená místa pokožky umyjte velkým množstvím vody a mýdlem.
  - ► Pokud došlo ke kontaktu s očima: vyplachujte oči nejméně po dobu 15 minut velkým množstvím vody a vyhledejte lékaře.
- Poškozený nebo defektní akumulátor může být nezvykle cítit, může kouřit nebo hořet. Může tak dojít k těžkým úrazům či úmrtí osob a ke vzniku věcných škod.
  - ► Pokud je akumulátor neobvykle cítit nebo kouří: akumulátor nepoužívejte a nepřibližujte ho k hořlavým látkám.
  - ► Pokud akumulátor hoří: pokuste se uhasit akumulátor hasicím přístrojem nebo vodou.

3.6.3 Nabíječka

Nabíječka je ve stavu odpovídajícím bezpečnosti, když jsou splněny níže uvedené podmínky:
– Nabíječka není poškozená.
– Nabíječka je čistá a suchá.

⚠ VAROVÁNÍ

- Ve stavu neodpovídajícím bezpečnostním požadavkům nemohou konstrukční díly již bezpečně fungovat a bezpečnostní zařízení mohou být vyřazena z provozu. Může dojít k těžkým úrazům nebo usmrcení osob.
  - ► Používejte nepoškozenou nabíječku.
  - ► Pokud je nabíječka znečištěná nebo mokrá: nabíječku vyčistěte a nechejte uschnout.
  - ► Nabíječku nepozměňujte.
  - ► Do otvorů nabíječky nestrkejte žádné předměty.
  - ► Elektrické kontakty nabíječky nespojujte a nezkratujte kovovými předměty.
  - ► Nabíječku nikdy neotvírejte.

3.7 Pracovní postup

⚠ VAROVÁNÍ

- Uživatel již nemůže za určitých situací koncentrovaně pracovat. Uživatel může zakopnout, upadnout a těžce se zranit.
  - ► Pracujte klidně a s rozvahou.
  - ► Pokud jsou světelné poměry a viditelnost špatné: s foukačem nepracujte.
  - ► Foukač obsluhuje jenom sám uživatel.
  - ► Nikdy se strojem nepracujte nad výší ramen.
  - ► Dávejte pozor na překážky.
  - ► Při práci stůjte na zemi a udržujte rovnováhu. Pokud je nutné pracovat ve výškách: používejte vysokozdvižnou pracovní plošinu nebo bezpečné lešení.
  - ► Pokud se dostaví známky únavy: udělejte si pracovní přestávku.
  - ► Foukejte po větru.
- Během práce mohou být předměty vymrštěny velkou rychlostí nahoru. Může dojít k úrazům osob a zvířat a ke vzniku věcných škod.
  - ► Nikdy nefoukejte směrem k osobám, zvířatům a předmětům.
- Pokud se foukač během práce změní nebo se chová nezvyklým způsobem, může být v provozně nebezpečném stavu. Může dojít k těžkým úrazům osob a ke vzniku věcných škod.
  - ► Práci ukončete, akumulátor vyjměte a vyhledejte odborného prodejce výrobků STIHL.
- Během práce může foukač způsobit vznik vibrací.
  - ► Práci přerušujte přestávkami.
  - ► Pokud se vyskytnou náznaky poruch prokrvení: vyhledejte lékaře.
- Rozvířený prach může foukač elektrostaticky nabít. Za určitých okolních podmínek (např. suché okolí) se foukač může znenadání vybít a mohou vzniknout jiskry. Jiskry mohou ve snadno hořlavém nebo explozivním okolí vyvolat požáry nebo exploze. Může tím dojít k těžkým úrazům či úmrtí osob a ke vzniku věcných škod.
  - ► Nikdy nepracujte ve snadno hořlavém nebo explozivním okolí.

3.8 Nabíjení

⚠ VAROVÁNÍ

- Během nabíjení může být poškozená nebo defektní nabíječka nezvykle cítit nebo může kouřit. Může dojít k úrazům osob a ke vzniku věcných škod.
  - ► Vytáhněte síťový konektor ze zásuvky.
  - ► Vyjměte akumulátor.
- Nabíječka se může při nedostatečném odvodu tepla přehřát a způsobit požár. Může tak dojít k těžkým úrazům či úmrtí osob a ke vzniku věcných škod.
  - ► Nabíječku ničím nezakrývejte.

3.9 Elektrické připojení

Kontakt s konstrukčními díly vedoucími elektrický proud může vzniknout z těchto příčin:
– Je poškozen připojovací kabel nebo prodlužovací kabel.
– Elektrická vidlice připojovacího kabelu nebo prodlužovacího kabelu je poškozená.
– Zásuvka není správně nainstalovaná.

⚠ NEBEZPEČÍ

- Kontakt s konstrukčními díly vedoucími elektrický proud může způsobit úraz elektrickým proudem. Uživatel může utrpět těžké nebo smrtelné zranění.
  - ▸ Zajistěte, aby připojovací kabel, prodlužovací kabel a jejich elektrické vidlice nebyly poškozeny.



Pokud je připojovací kabel nebo prodlužovací kabel poškozen:
- ▸ Poškozeného místa se nedotýkejte.
- ▸ Vytáhněte elektrickou vidlici ze zásuvky.

  - ▸ Připojovacího kabelu, prodlužovacího kabelu a jejich elektrických vidlic se dotýkejte pouze suchýma rukama.
  - ▸ Zasuňte elektrickou vidlici připojovacího kabelu nebo prodlužovacího kabelu do správně nainstalované a zajištěné zásuvky s ochranným kontaktem.
  - ▸ Připojte nabíječku přes proudový chránič (30 mA, 30 ms).
- Poškozený nebo nevhodný prodlužovací kabel může vést k zásahu elektrickým proudem. Může dojít k těžkým úrazům nebo usmrcení osob.
  - ▸ Používejte prodlužovací kabel se správným kabelovým průřezem, 🕮 16.4.

⚠ VAROVÁNÍ

- Během nabíjení může nesprávné síťové napětí nebo nesprávná síťová frekvence vést k přepětí v nabíječce. Nabíječka může být poškozena.
  - ▸ Zajistěte, aby síťové napětí a síťová frekvence elektrické sítě souhlasily s údaji na výkonovém štítku nabíječky.
- Pokud je nabíječka připojena k vícenásobným zásuvkám, může během nabíjení dojít k přetížení elektrických součástí. Elektrické konstrukční díly se mohou zahřát a způsobit požár. Může tak dojít k těžkým úrazům či úmrtí osob a ke vzniku věcných škod.
  - ▸ Ujistěte se, že specifikace napájení na vícenásobné zásuvce nepřekračují specifikace uvedené na typovém štítku nabíječky a všech elektrických spotřebičů připojených k vícenásobné zásuvce.
- Nesprávně instalovaný připojovací nebo prodlužovací kabel může být poškozen a existuje zde nebezpečí zakopnutí. Osoby mohou být zraněny a připojovací nebo prodlužovací kabel může být poškozen.
  - ▸ Připojovací kabel a prodlužovací kabel uložte, veďte a označte tak, aby o ně osoby nemohly zakopnout.
  - ▸ Připojovací kabel a prodlužovací kabel veďte tak, aby nebyly napnuté nebo smotané.
  - ▸ Připojovací kabel a prodlužovací kabel veďte tak, aby nemohly být poškozeny, zlomeny, skřípnuty a neodíraly se.
  - ▸ Připojovací kabel a prodlužovací kabel chraňte před horkem, olejem a chemikáliemi.
  - ▸ Připojovací kabel a prodlužovací kabel veďte po suchém podkladu.
- Během práce se prodlužovací kabel zahřívá. Pokud teplo nemůže odcházet, může způsobit požár.
  - ▸ V případě použití kabelového bubnu: kabelový buben kompletně odviňte.
- Pokud jsou zdí vedeny elektrické kabely a trubky, může dojít při montáži nabíječky na zeď k jejich poškození. Kontakt s kabely vedoucími elektrický proud může vést k zásahu elektrickým proudem. Může dojít k těžkým úrazům osob a ke vzniku věcných škod.
  - ▸ Zajistěte, aby na plánovaném místě nebyly ve zdi vedeny žádné elektrické kabely a trubky.
- Pokud by nabíječka nebyla na zeď namontována tak, jak je to popsáno v tomto návodu k použití, může nabíječka nebo akumulátor spadnout dolů nebo se může nabíječka přespříliš zahřát. Může dojít k úrazům osob a ke vzniku věcných škod.
  - ▸ Nabíječku namontujte na zeď tak, jak je to popsáno v tomto návodu k použití.
- Pokud je nabíječka se vsazeným akumulátorem montována na zeď, může akumulátor z nabíječky vypadnout. Může dojít k úrazům osob a ke vzniku věcných škod.
  - ▸ Nejdříve na zeď připevněte nabíječku a pak vsaďte akumulátor.

3.10 Přeprava

3.10.1 Foukač

⚠ VAROVÁNÍ

- Během přepravy se může foukač převrátit nebo se pohnout. Může dojít k úrazům osob a ke vzniku věcných škod.



  - ► Vyjmout akumulátor.
  - ► Foukač zajistit upínacími popruhy, řemenem nebo síťkou tak, aby se nemohl převrátit ani pohnout.

3.10.2 Akumulátor

⚠ VAROVÁNÍ

- Akumulátor není chráněn proti všem okolním vlivům. Pokud je akumulátor vystaven určitým okolním vlivům, může být poškozen a může dojít ke vzniku věcných škod.
  - ► Poškozený akumulátor nepřepravujte.
- Během přepravy se může akumulátor převrátit nebo pohnout. Může dojít k úrazům osob a ke vzniku věcných škod.
  - ► Akumulátor v balení zabalte tak, aby se nemohl pohybovat.
  - ► Balení zajistěte tak, aby se nemohlo pohybovat.

3.10.3 Nabíječka

⚠ VAROVÁNÍ

- Během přepravy se může nabíječka převrátit nebo pohnout. Může dojít k úrazům osob a ke vzniku věcných škod.
  - ► Vytáhněte elektrickou vidlici ze zásuvky.
  - ► Vyjměte akumulátor.
  - ► Nabíječku zajistěte upínacími popruhy, řemenem nebo síťkou tak, aby se nemohla převrátit ani pohnout.
- Připojovací kabel není určen k tomu, aby se za něj nabíječka nosila. Připojovací kabel a nabíječka tím mohou být poškozeny.
  - ► Připojovací kabel sviňte a připevněte na nabíječku.

3.11 Skladování

3.11.1 Foukač

⚠ VAROVÁNÍ

- Děti nemohou rozpoznat ani odhadnout nebezpečí hrozící foukačem. Děti mohou utrpět těžké úrazy.



  - ► Akumulátor vyjmout.
  - ► Foukač skladovat mimo dosah dětí.
- Elektrické kontakty na foukači a kovové konstrukční díly mohou pod vlivem vlhka zkorodovat. Foukač může být poškozen.



  - ► Akumulátor vyjmout.
  - ► Foukač skladovat v čistém a suchém stavu.

3.11.2 Akumulátor

⚠ VAROVÁNÍ

- Děti nemohou rozpoznat ani odhadnout nebezpečí vyplývající z akumulátoru. Děti mohou utrpět těžké úrazy.
  - ► Akumulátor skladujte mimo dosah dětí.
- Akumulátor není chráněn proti všem okolním vlivům. Pokud je akumulátor vystaven určitým okolním vlivům, může dojít k neopravitelnému poškození.
  - ► Akumulátor skladujte v čistém a suchém stavu.
  - ► Skladujte akumulátor v uzavřeném prostoru.
  - ► Akumulátor skladujte odděleně od foukače.
  - ► Pokud je akumulátor uložen v nabíječce: odpojte síťový konektor a uložte akumulátor se stavem nabití mezi 40 % a 60 %.
  - ► Akumulátor je třeba skladovat v rámci zadaných teplotních mezí, 🕮 16.5.

3.11.3 Nabíječka

⚠ VAROVÁNÍ

- Děti nemohou rozpoznat ani odhadnout nebezpečí hrozící nabíječkou. Může dojít k těžkým úrazům nebo usmrcení dětí.
  - ► Vytáhněte síťový konektor sítě.
  - ► Skladujte nabíječku mimo dosah dětí.
- Nabíječka není chráněna před všemi okolními vlivy. Pokud je nabíječka vystavena určitým okolním vlivům, může dojít k jejímu poškození.
  - ► Vytáhněte síťový konektor sítě.
  - ► Pokud je nabíječka příliš zahřátá: nechejte ji vychladnout.
  - ► Skladujte nabíječku v čistém a suchém stavu.
  - ► Skladujte nabíječku v uzavřeném prostoru.
  - ► Nabíječku je třeba skladovat v rámci zadaných teplotních mezí, 🕮 16.5.
- Připojovací kabel není určen k tomu, aby se za něj nabíječka nosila či zavěšovala. Připojo-

vací kabel a nabíječka tím mohou být poškozeny.
- ► Nabíječku berte a držte za těleso.
- ► Nabíječku zavěste na závěsný držák na zdi.

3.12 Čištění, údržba a opravy

⚠ VAROVÁNÍ

- Pokud je během čištění, údržby nebo opravy akumulátor vsazen, může dojít k nechtěnému zapnutí foukače. Může dojít k těžkým úrazům osob a ke vzniku věcných škod.



► Vyjměte akumulátor.

- Agresivní čisticí prostředky, čištění pomocí vodního proudu nebo špičatými předměty mohou foukač, akumulátor a nabíječku poškodit. Pokud nejsou foukač, akumulátor nebo nabíječka čištěny tak, jak je to popsáno v tomto návodu k použití, nemohou konstrukční díly již správně fungovat a bezpečnostní zařízení mohou být vyřazena z provozu. Osoby mohou utrpět těžká zranění.
  - ► Foukač, akumulátor a nabíječku čistit tak, jak je to popsáno v tomto návodu k použití.
- Pokud foukač, akumulátor nebo nabíječka nejsou správně udržovány nebo opravovány, nemohou konstrukční díly již správně fungovat a bezpečnostní zařízení mohou být vyřazena z provozu. Může dojít k těžkým úrazům nebo usmrcení osob.
  - ► Nikdy neprovádějte sami údržbu nebo opravy foukače, akumulátoru a nabíječky.
  - ► Pokud se musí provést údržba, nebo oprava foukače, akumulátoru nebo nabíječky: Vyhledejte odborného prodejce výrobků STIHL.

4 Příprava foukače k práci

4.1 Příprava foukače k práci

Před každým započetím práce se musí provést níže uvedené kroky:
- ► Zajistěte, aby se níže uvedené konstrukční díly nacházely v bezpečném stavu:
  - – Foukač, 🕮 3.6.1.
  - – Akumulátor, 🕮 3.6.2.
  - – Nabíječka, 🕮 3.6.3.
- ► Zkontrolujte akumulátor, 🕮 8.2.
- ► Akumulátor zcela nabijte, 🕮 5.2.
- ► Foukač vyčistěte, 🕮 13.1.
- ► Zkontrolujte ovládací prvky, 🕮 8.1.
- ► Pokud tyto kroky nemohou být provedeny: foukač nepoužívejte a vyhledejte odborného prodejce výrobků STIHL.

5 Nabíjení akumulátoru a světla LED

5.1 Montáž nabíječky na zeď

Nabíječka může být montována na zeď.

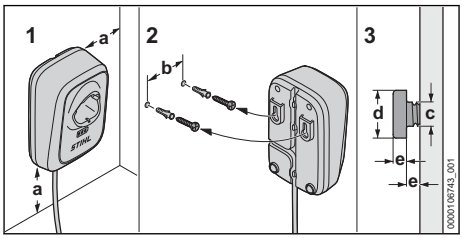

- ► Nabíječku namontujte na zeď tak, aby byly splněny níže uvedené podmínky:
  - – Je použit vhodný připevňovací materiál.
  - – Nabíječka je ve vodorovné poloze.
    Jsou dodrženy následující rozměry:
    - – a = nejméně 100 mm
    - – b = 54 mm
    - – c = 4,5 mm
    - – d = 9 mm
    - – e = 2,5 mm

5.2 Nabíjení akumulátoru

Doba nabíjení je závislá na různých vlivech, jakými je např. teplota akumulátoru nebo teplota okolí. Aby se dosáhlo optimálního výkonu, dbejte na dodržování doporučených teplotních mezí, 🕮 16.6. Skutečná doba nabíjení se může od uvedené doby nabíjení lišit. Délka doby nabíjení je uvedena na adrese www.stihl.com/charging-times.

Proces nabíjení se automaticky spustí, když je síťový konektor zasunut do zásuvky a akumulátor je vsazen do nabíječky. Po úplném nabití akumulátoru se nabíječka automaticky vypne.

Během nabíjení se akumulátor a nabíječka zahřívají.

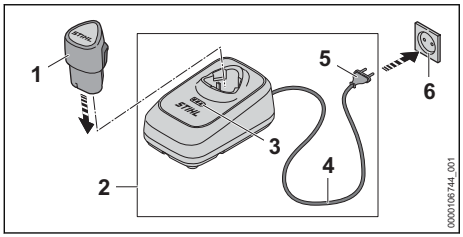

- Zasuňte síťový konektor (5) do dobře přístupné zásuvky (6).
  Nabíječka (2) se spustí a provede autotest. Světla LED (3) svítí po dobu cca 1 sekundy zeleně.
- Uložte připojovací kabel (4).
- Akumulátor (1) vsaďte do vodítek nabíječky (2) a až na doraz ho zamáčkněte. Světla LED (3) svítí nebo blikají zeleně. Akumulátor (1) se nabíjí.
- Pokud všechna světla LED (3) svítí trvale zeleně: akumulátor (1) je zcela nabitý a může se z nabíječky (2) vyjmout. Intenzita svitu světel LED (3) se přibližně po 5 minutách sníží.
- Pokud se nabíječka (2) již nebude používat: odpojte síťovou zástrčku (5) ze zásuvky (6).

5.3 Indikace stavu nabití

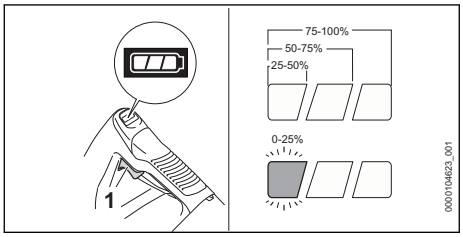

- Vsaďte akumulátor.
- Stiskněte spínací páku (1).
  Světla LED svítí po dobu cca 5 sekund zeleně a udávají stav nabití.
- Pokud levé světlo LED bliká zeleně: akumulátor nabijte.

5.4 Světla LED na foukači

Světla LED mohou signalizovat stav nabití akumulátoru nebo poruchy. Světla LED mohou svítit nebo blikat zeleně nebo červeně.

Pokud světla LED svítí nebo blikají zeleně, je signalizován stav nabití.
- Pokud pravé světlo LED svítí nebo bliká červeně: odstraňte poruchy, 🕮 15.1.
  Ve foukači nebo v akumulátoru je porucha.

5.5 Světla LED na nabíječce

Světlo LED signalizuje stav nabíječky nebo poruchy. Světlo LED může svítit zeleně, oranžově či červeně, nebo může blikat.

Pokud světlo LED svítí nebo bliká zeleně, akumulátor se nabíjí.
- Pokud světlo LED svítí červeně nebo oranžově, nebo pokud bliká: Odstraňte poruchy, 🕮 15.
  V nabíječce nebo v akumulátoru je porucha.

6 Vsazení a vyjmutí akumulátoru

6.1 Vsazení akumulátoru

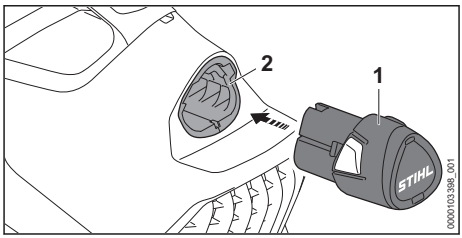

- Akumulátor (1) zamáčkněte až na doraz do akumulátorové šachty (2).
  Akumulátor (1) se s kliknutím zajistí.

6.2 Vyjmutí akumulátoru

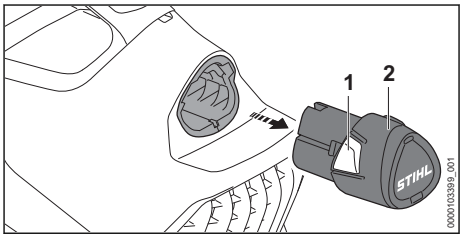

- Zmáčkněte obě zarážkové pojistky (1).
  Akumulátor (2) je odjištěný a lze ho vyjmout.

7 Zapnutí a vypnutí foukače

7.1 Zapnutí foukače

- Foukač držte pevně jednou rukou za ovládací rukojeť tak, aby palec obepínal ovládací rukojeť.

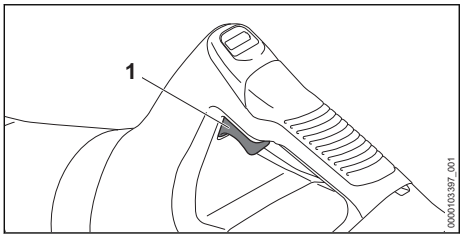

- Ukazováčkem stiskněte spínací páku (1) a držte ji stisknutou.
  Foukač akceleruje a z hubice proudí vzduch.

Čím dále se spínací páka (1) tiskne, tím více vzduchu proudí z hubice.

7.2 Vypnutí foukače

- Pusťte spínač.
  Z hubice již žádný vzduch neproudí.
- Pokud dále ještě proudí vzduch z trubice: Akumulátor vyjměte a vyhledejte odborného prodejce výrobků STIHL.
  Foukač je defektní.

8 Kontrola foukače a akumulátoru

8.1 Kontrola ovládacích prvků

Spínač

- Vyjměte akumulátor.
- Stiskněte spínací páku.
- Pokud se spínací páka těžko pohybuje nebo se neodpruží do výchozí polohy: foukač nepoužívejte a vyhledejte odborného prodejce STIHL.
  Spínací páka je defektní.

Zapnutí foukače

- Vsaďte akumulátor.
- Stiskněte spínací páku a držte ji stisknutou.
  Z hubice proudí vzduch.
- Pokud pravé světlo LED bliká červeně: vyjměte akumulátor a vyhledejte odborného prodejce STIHL.
  Ve foukači je porucha.
- Pusťte spínač.
  Z hubice již žádný vzduch neproudí.
- Pokud dále ještě proudí vzduch z trubice: Akumulátor vyjměte a vyhledejte odborného prodejce výrobků STIHL.
  Foukač je defektní.

8.2 Kontrola akumulátoru

- Vsaďte akumulátor.
- Stisknutí spínací páky
  Světla LED na foukači svítí nebo blikají.
- Pokud světla LED nesvítí nebo blikají: foukač ani akumulátor nepoužívejte, a vyhledejte odborného prodejce STIHL.
  Ve foukači nebo v akumulátoru je porucha.

9 Práce s foukačem

9.1 Jak foukač držet a vést

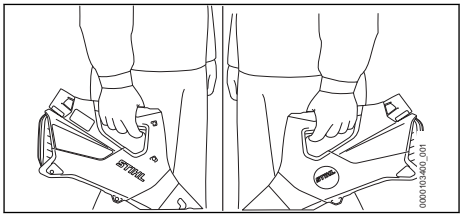

- Foukač držte pevně jednou rukou za ovládací rukojeť a veďte ho tak, aby palec obepínal ovládací rukojeť.

9.2 Montáž foukací trubky

- Vypněte foukač.

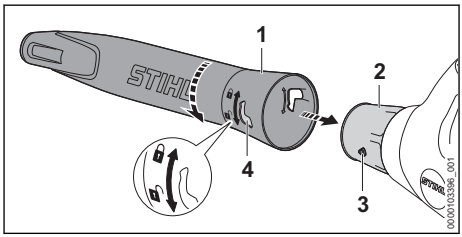

- Uveďte čep (3) a otvor (4) do stejné výšky.
- Foukací trubku (1) nasuňte na hubici (2).
- Foukací trubku (1) otočte do polohy 🔒.

Foukač lze používat i bez foukací trubky, například k odfukování listí, papíru nebo podobných materiálů ze stolů.

9.3 Foukání

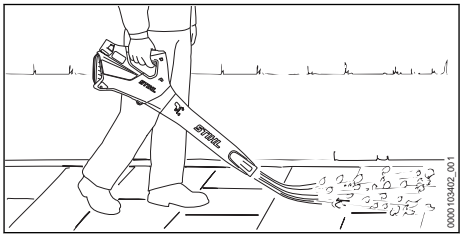

- Foukací trubku nasměrujte na zem.
- Pomalu a kontrolovaně kráčejte vpřed.

Při přerušení práce odložte foukač na suchý podklad.

Aby se dosáhlo optimálního výkonu, dbejte na dodržování doporučených teplotních mezí, 🕮 16.6.

10 Po skončení práce

10.1 Po skončení práce

- ► Vypněte foukač a vyjměte akumulátor.
- ► Pokud je foukač mokrý: nechejte ho uschnout.
- ► Pokud je akumulátor mokrý nebo vlhký: akumulátor nechejte uschnout, 🕮 16.6.
- ► Foukač vyčistěte.
- ► Vyčistěte akumulátor.

11 Přeprava

11.1 Přeprava foukače

- ► Vypněte foukač a vyjměte akumulátor.

Nošení foukače

- ► Foukač noste jednou rukou za ovládací rukojeť.

Přeprava foukače ve vozidle

- ► Foukač zajistit tak, aby se nemohl převrátit a nemohl se pohnout.

11.2 Přeprava akumulátoru

- ► Vypněte foukač a vyjměte akumulátor.
- ► Zajistěte, aby byl akumulátor ve stavu odpovídajícím bezpečnosti.
- ► Akumulátor zabalte tak, aby se v balení nemohl pohybovat.
- ► Balení zajistěte tak, aby se nemohlo pohybovat.

Akumulátor podléhá požadavkům pro přepravu nebezpečných nákladů. Akumulátor je zařazen jako UN 3480 (lithium-iontové baterie) a byl přezkoušen podle manuálu UN Zkoušky a kritéria, díl III, podkapitola 38.3.

Přepravní předpisy jsou uvedené na adrese www.stihl.com/safety-data-sheets.

11.3 Přeprava nabíječky

- ► Vytáhněte síťový konektor ze zásuvky.
- ► Vyjměte akumulátor.
- ► Naviňte připojovací kabel.
- ► Pokud se bude nabíječka přepravovat ve vozidle: nabíječku zajistěte upínacími popruhy, řemenem nebo síťkou tak, aby se nemohla převrátit ani pohnout.

12 Skladování

12.1 Skladování foukače

- ► Vypněte foukač a vyjměte akumulátor.
- ► Foukač skladujte tak, aby byly splněny níže uvedené podmínky:
  - – Foukač se nemůže převrátit a pohnout.
  - – Foukač je mimo dosah dětí.
  - – Foukač je čistý a suchý.

12.2 Skladování akumulátoru

STIHL doporučuje skladovat akumulátor ve stavu nabití mezi 40 % a 60 %.

- ► Akumulátor skladujte tak, aby byly splněny níže uvedené podmínky:
  - – Akumulátor je mimo dosah dětí.
  - – Akumulátor je čistý a suchý.
  - – Akumulátor je v uzavřeném prostoru.
  - – Akumulátor je oddělen od foukače.
  - – Pokud je akumulátor uložen v nabíječce: odpojte síťový konektor a uložte akumulátor se stavem nabití mezi 40 % a 60 %.
  - – Akumulátor neskladujte mimo udávané teplotní rozsahy, 🕮 16.5.

UPOZORNĚNÍ

- ■ Pokud se akumulátor neskladuje tak, jak je popsáno v tomto návodu k použití, může dojít k jeho úplnému vybití a nevratnému poškození.
  - ► Před uskladněním vybitý akumulátor nabijte. STIHL doporučuje skladovat akumulátor ve stavu nabití mezi 40 % a 60 %.
  - ► Akumulátor skladujte odděleně od foukače.

12.3 Skladování nabíječky

- ► Vytáhněte síťový konektor ze zásuvky.
- ► Skladujte nabíječku tak, aby byly splněny níže uvedené podmínky:
  - – Nabíječka je mimo dosah dětí.
  - – Nabíječka je čistá a suchá.
  - – Nabíječka je v uzavřeném prostoru.
  - – Nabíječka není zavěšená za připojovací kabel.
  - – Nabíječku neskladujte mimo udávané teplotní rozsahy, 🕮 16.5.

13 Čištění

13.1 Čištění foukače

- ► Vypněte foukač a vyjměte akumulátor.
- ► Foukač vyčistěte vlhkým hadrem.
- ► Vyčistěte větrací štěrbiny štětcem.
- ► Ochrannou mřížku vyčistěte štětcem nebo měkkým kartáčem.
- ► Odstraňte z akumulátorové šachty cizí předměty a vyčistěte akumulátorovou šachtu vlhkým hadrem.

- Elektrické kontakty v akumulátorové šachtě vyčistěte štětcem nebo měkkým kartáčem.

13.2 Čištění akumulátoru

- Akumulátor vyčistit vlhkým hadrem.

13.3 Čištění nabíječky

- Vytáhněte elektrickou vidlici ze zásuvky.
- Nabíječku vyčistěte vlhkým hadrem.
- Elektrické kontakty nabíječky vyčistěte štětcem nebo měkkým kartáčem.

14 Údržba a opravy

14.1 Údržba a opravy foukače

Uživatel nemůže na foukači provádět sám údržbářské úkony a opravy.

- Pokud musí být na foukači prováděny údržbářské úkony, nebo je poškozen či defektní: vyhledat odborného prodejce výrobků STIHL.

14.2 Údržba a opravy akumulátoru

Na akumulátoru nemusí být prováděny žádné údržbářské úkony a nemůže být opravován.

- Pokud je akumulátor defektní nebo poškozený: akumulátor vyměnit.

14.3 Údržba a opravy nabíječky

Na nabíječce nemusí být prováděny žádné údržbářské úkony a nemůže být opravována.

- Pokud je nabíječka defektní nebo poškozená: nabíječku vyměňte.
- Pokud je připojovací kabel defektní nebo poškozený: nabíječku nepoužívejte a připojovací kabel nechejte vyměnit u odborného prodejce výrobků STIHL.

15 Odstranění poruch

15.1 Odstranění poruch na foukači nebo akumulátoru

Porucha	Světla LED na foukači	Příčina	Odstranění závady
Foukač se při zapnutí nerozběhne.	1 světlo LED bliká zeleně.	Stav nabití akumulátoru je příliš nízký.	► Nabijte akumulátor.
	1 světlo LED svítí červeně.	Akumulátor je příliš teplý nebo příliš studený.	► Vyjměte akumulátor. ► Nechte akumulátor vychladnout nebo zahřát.
	1 LED bliká červeně.	Ve foukači je porucha.	► Vyjměte akumulátor a opět ho vsaďte. ► Zapněte foukač. ► Pokud nadále 1 světlo LED bliká červeně: foukač nepoužívejte a vyhledejte odborného prodejce STIHL.
	1 světlo LED svítí červeně.	Foukač je příliš teplý.	► Vyjměte akumulátor. ► Foukač nechejte vychladnout.
	1 LED bliká červeně.	V akumulátoru došlo k poruše.	► Vyjměte akumulátor. ► Vyčistěte elektrické kontakty v akumulátorové šachtě. ► Vsaďte akumulátor. ► Zapněte foukač. ► Pokud nadále 1 LED bliká červeně: akumulátor nepoužívejte a vyhledejte odborného prodejce STIHL.
		Elektrické spojení mezi foukačem a akumulátorem je přerušeno.	► Vyjměte akumulátor. ► Vyčistěte elektrické kontakty v akumulátorové šachtě. ► Vsaďte akumulátor.
		Foukač nebo akumulátor je vlhký.	► Foukač nebo akumulátor nechejte uschnout, 🕮 16.6.
Foukač se za provozu vypíná.	1 světlo LED svítí červeně.	Foukač je příliš teplý.	► Vyjměte akumulátor. ► Foukač nechejte vychladnout.
		Vyskytla se elektrická porucha.	► Vyjměte akumulátor a opět ho vsaďte. ► Zapněte foukač.

Porucha	Světla LED na foukači	Příčina	Odstranění závady
Provozní doba foukače je příliš krátká.		Akumulátor není zcela nabitý.	► Akumulátor zcela nabijte.
		Životnost akumulátoru je překročena.	► Vyměňte akumulátor.

15.2 Odstranění poruch nabíječky

Porucha	LED na nabíječce	Příčina	Odstranění závady
Akumulátor se nenabíjí.	1 světlo LED svítí oranžově.	Akumulátor nebo nabíječka jsou příliš teplé nebo příliš studené.	► Akumulátor nechte vložený v nabíječce. Proces nabíjení se spustí automaticky, jakmile je dosaženo přípustné tepelné pásmo.
	1 světlo LED bliká červeně.	Elektrické spojení mezi nabíječkou a akumulátorem je přerušeno.	► Vyjměte akumulátor. ► Vyčistěte elektrické kontakty na nabíječce. ► Vsaďte akumulátor.
		V nabíječce je porucha.	► Vyjměte akumulátor. ► Vytáhněte síťový konektor ze zásuvky. ► Počkejte 1 minutu. ► Zastrčte síťový konektor do zásuvky. ► Pokud i nadále 1 světlo LED bliká červeně: nabíječku nepoužívejte a vyhledejte odborného prodejce STIHL.
		V akumulátoru došlo k poruše.	► Akumulátor nepoužívejte a obraťte se na odborného prodejce STIHL.
		Elektrické spojení k nabíječce bylo přerušeno.	► Vyjměte akumulátor. ► Vytáhněte síťový konektor ze zásuvky. ► Počkejte 1 minutu. ► Zastrčte síťový konektor do zásuvky.
		V nabíječce je porucha.	► Nabíječku nepoužívejte a vyhledejte odborného prodejce STIHL.
Nabíječka se nespouští a neprovádí žádný autotest.	Světla LED nesvítí po dobu 1 sekundy zeleně.	Elektrické spojení k nabíječce bylo přerušeno.	► Vytáhněte síťový konektor ze zásuvky. ► Počkejte 1 minutu. ► Zastrčte síťový konektor do zásuvky.
		V nabíječce je porucha.	► Nabíječku nepoužívejte a vyhledejte odborného prodejce STIHL.

16 Technická data

16.1 Foukač STIHL BGA 30.0

– Povolený akumulátor: STIHL AS
– Foukací síla: 5 N
– Maximální rychlost vzduchu: 43 m/s
– Průměrná rychlost vzduchu: 36,1 m/s
– Průtok vzduchu: 430 m³/h
– Hmotnost bez akumulátoru: 1,5 kg

Délka provozní doby je uvedena na adrese www.stihl.com/battery-life.

16.2 Akumulátor STIHL AS

– Akumulátorová technologie: lithium-iontový
– Napětí: 10,8 V
– Maximální napětí: 12 V
– Kapacita v Ah: viz výkonový štítek
– obsah energie ve Wh: viz výkonový štítek
– Hmotnost v kg: viz výkonový štítek

16.3 Nabíječka STIHL ALS 31.0

– Jmenovité napětí: viz výkonový štítek
– Frekvence: viz výkonový štítek
– Jmenovitý výkon: viz výkonový štítek
– Nabíjecí proud: viz výkonový štítek
– Maximální kapacita přípustného akumulátoru STIHL AS: 12,5 Ah

Doba nabíjení je uvedena na stránkách www.stihl.com/charging-times.

16.4 Prodlužovací kabely

Pokud se používá prodlužovací kabel, musejí mít jeho žíly v závislosti na napětí a na délce prodlužovacího kabelu nejméně níže uvedené průřezy:

Pokud je jmenovité napětí na výkonovém štítku 220 V až 240 V:
– délka kabelu do 20 m: AWG 15 / 1,5 mm²
– délka kabelu 20 m až 50 m: AWG 13 / 2,5 mm²

Pokud je jmenovité napětí na výkonovém štítku 100 V až 127 V:
– délka kabelu do 10 m: AWG 14 / 2,0 mm²
– délka kabelu 10 m až 30 m: AWG 12 / 3,5 mm²

16.5 Teplotní rozsahy

⚠ VAROVÁNÍ

- Akumulátor není chráněn proti všem okolním vlivům. Pokud je akumulátor vystaven určitým okolním vlivům, může začít hořet nebo explodovat. Může dojít k těžkým úrazům osob a ke vzniku věcných škod.
  - ► Nenabíjejte akumulátor při teplotě nižší než - 20 °C a vyšší než + 50 °C.
  - ► Foukač, akumulátor nebo nabíječku nepoužívejte při teplotě nižší než - 20 °C a vyšší než + 50 °C.
  - ► Foukač, akumulátor nebo nabíječku neskladujte při teplotě nižší než - 20 °C a vyšší než + 70 °C.

16.6 Doporučené teplotní rozsahy

Aby se dosáhlo optimálního výkonu foukače, akumulátoru a nabíječky, dbejte na dodržování doporučených teplotních mezí:
– Nabíjení: 5 °C až 40 °C
– Použití: - 10 °C až + 40 °C
– Skladování: - 20 °C až + 50 °C

Pokud je akumulátor nabíjen, používán nebo skladován mimo doporučené teplotní rozsahy, může dojít ke snížení jeho výkonu.

Pokud je akumulátor mokrý, nebo vlhký, nechejte akumulátor vyschnout minimálně 48 h při teplotě nad + 15 °C a pod + 50 °C, jakož i při vlhkosti nižší než 70 %. Vyšší vlhkost může prodloužit dobu sušení.

16.7 Akustické a vibrační hodnoty

Firma STIHL doporučuje používat ochranu sluchu.

– Hladina akustického tlaku L_{pA} měřená podle normy IEC 62841-4-6: 73 dB(A), nejistota měření K_{pA}: 2 dB(A)
– Hladina akustického výkonu L_{WA} měřená podle normy IEC 62841-4-6: 84 dB(A), nejistota měření K_{WA}: 2 dB(A)
– Zaručená hladina akustického výkonu L_{WAd} měřená podle směrnice 2000/14/ES: 86 dB(A)
– Hodnota vibrací a_{hv} měřená podle normy IEC 62841-4-6: ovládací rukojeť: 0,5 m/s², nejistota měření K_a: 2,0 m/s²
– Hodnota vibrací p_F zjištěná podle normy EN ISO 5349-3:
  – Ovládací rukojeť: 13 m/s², nejistota měření K_p: 3 m/s²

Uvedené hodnoty hluku a vibrací byly měřeny standardizovanou zkušební metodou a lze je použít k porovnání elektrických zařízení. Skutečně vznikající akustické a vibrační hodnoty se mohou od uvedených hodnot odchylovat, závisí to na druhu a způsobu použití a využívaného příslušenství. Uvedené akustické a vibrační hodnoty se mohou použít pro prvotní odhad akustické a vibrační zátěže. Skutečná akustická a vibrační zátěž se musí odhadnout. Je možno přihlédnout také k době, kdy je elektrický stroj vypnutý, a době, kdy je stroj sice zapnutý, avšak běží bez zatížení.

Údaje ke splnění směrnice 2002/44/ES pro zaměstnavatele o vibracích viz www.stihl.com/vib.

16.8 REACH

REACH je názvem ustanovení EG o registraci, klasifikaci a povolení chemikálií.

Informace ohledně splnění ustanovení REACH se nacházejí pod www.stihl.com/reach .

17 Náhradní díly a příslušenství

17.1 Náhradní díly a příslušenství

STIHL Tyto symboly označují originální náhradní díly STIHL a originální příslušenství STIHL.

STIHL doporučuje používat originální náhradní díly STIHL a originální příslušenství STIHL.

Náhradní díly a příslušenství jiných výrobců nemohou být i přes pečlivý monitoring trhu firmou STIHL posouzeny ohledně jejich spolehlivosti, bezpečnosti a vhodnosti a STIHL také nemůže ručit za jejich použití.

Originální náhradní díly STIHL a originální příslušenství STIHL jsou k dostání u odborného prodejce výrobků STIHL.

18 Likvidace

18.1 Likvidace foukače, akumulátoru a nabíječky

Informace týkající se likvidace jsou k dostání u místních úřadů a odborného prodejce výrobků STIHL.

Nesprávná likvidace může být zdraví škodlivá a zatěžovat životní prostředí.

- ► Výrobky STIHL včetně obalů odevzdejte na vhodném sběrném místě k opětovnému zhodnocení v souladu s místními předpisy.
- ► Nelikvidujte s domácím odpadem.

19 Shoda s předpisy EU

EU prohlášení o shodě je dostupné na stránkách stihl.link/compliance.

Formulář pro hlášení bezpečnostních slabých míst a další informace jsou dostupné na stránkách vdp.stihl.com.

20 Adresy

Hlavní sídlo firmy STIHL

ANDREAS STIHL AG & Co. KG
Postfach 1771
D-71307 Waiblingen

Distribuční společnosti STIHL

ČEŠKA REPUBLIKA

Andreas STIHL, spol. s r.o
Chrlická 753
664 42 Modřice

21 Všeobecné bezpečnostní pokyny pro elektrické stroje

21.1 Úvod

VAROVÁNÍ

- **Přečtěte si všechny bezpečnostní pokyny, návody, ilustrace a technické údaje, jimiž je toto elektronářadí opatřeno.** V důsledku nedodržení následujících pokynů může dojít k úrazu elektrickým proudem, požáru nebo jiným těžkým úrazům. **Všechny bezpečnostní pokyny a návody bezpečně uložte pro budoucí další použití.**

Pojem „elektronářadí“ používaný v bezpečnostních pokynech se vztahuje na elektronářadí napájené ze sítě (se síťovým kabelem) nebo na elektronářadí napájené akumulátorem (bez síťového kabelu).

21.2 Bezpečnost pracoviště

a) **Své pracoviště udržujte v čistém stavu a dobře osvětlené.** Nepořádek nebo neosvětlené pracoviště mohou vést k úrazům.

b) **Nikdy s elektrickým strojem nepracujte v prostředí ohroženém explozemi, ve kterém se nacházejí hořlavé kapaliny, plyny nebo vznětlivý prach jakéhokoli druhu.** Elektrické stroje produkují elektrické jiskry, které by mohly vznětlivý prach či vznětlivé výpary zapálit.

c) **Během práce s elektrickým strojem nepouštějte děti a jiné osoby do jeho blízkosti.** V případě odpoutání pozornosti by mohlo dojít ke ztrátě vaší kontroly nad elektrickým strojem.

21.3 Elektrická bezpečnost

a) **Elektronářadí nikdy nenechávejte na dešti či v mokru.** Vniknutí vody do elektronářadí zvyšuje riziko úrazu elektrickým proudem.

21.4 Bezpečnost osob

a) **Při práci buďte pozorní, dbejte na to, co děláte, a s elektrickým strojem pracujte vždy s rozmyslem. Nikdy s elektrickým strojem nepracujte, jste-li unaveni nebo pod vlivem drog, alkoholu či léků.** Jakákoliv krátká momentální nepozornost během práce s elektrickým strojem může mít za následek vážné úrazy.

b) **Noste osobní ochranné vybavení a zásadně vždy ochranné brýle.** Použití osobního ochranného vybavení, jako např. ochranné protiprašné masky, bezpečnostních bot s hrubou, neklouzavou podrážkou, ochranné přilby nebo ochrany sluchu, podle druhu a použití elektrického stroje, snižuje riziko úrazů.

c) **Zabraňte nechtěnému, samovolnému naskočení stroje. Ještě dříve, než připojíte elektrický stroj na síťové napájení a/nebo na akumulátor, než ho zdvihnete nebo hodláte přenést, se bezpodmínečně přesvědčte o tom, že je vypnutý.** Pokud máte při přenášení elektrického stroje prst na spínači nebo elektrický stroj připojujete na síťové napájení v zapnutém stavu, může to vést k úrazům.

d) **Před zapnutím elektrického stroje vždy zásadně odstraňte nářadí k jeho seřizování nebo šroubováky.** Nářadí či klíče, které by se nacházely v jednom z rotujících dílů stroje, by mohly vést k úrazům.

e) **Vyhněte se jakémukoli abnormálnímu držení těla. Zajistěte si pevný postoj a udržujte neustále správnou rovnováhu.** Tím můžete elektrický stroj lépe kontrolovat i v neočekávaných situacích.

f) **Noste vhodný oděv. Nikdy nenoste široký, volný oděv ani žádné šperky a ozdoby. Vlasy a oděv udržujte ve správné vzdálenosti od pohybujících se částí stroje.** Volný oděv, šperky, ozdoby či dlouhé vlasy by se mohly zachytit v pohybujících se částech stroje.

g) **Pokud je možné namontovat zařízení odsávající nebo zachycující prach, je třeba je připojit a správně použít.** Použití zařízení pro odsávání prachu může snížit ohrožení zdraví vlivem prachu.

h) **Nepodléhejte falešnému pocitu bezpečnosti a nezanedbávejte bezpečnostní pravidla pro elektrické stroje, i když jste po mnohanásobném použití s elektrickým strojem dobře obeznámeni.** Nepozorné zacházení a jednání může během zlomků vteřiny vést k těžkým úrazům.

21.5 Použití a zacházení s elektrickým strojem

a) **Elektrický stroj nikdy nepřetěžujte. Pro svoji práci používejte elektrický stroj, který je pro ni určen.** S vhodným elektrickým strojem pracujete v uvedeném výkonnostním pásmu lépe a bezpečněji.

b) **Nikdy nepoužívejte elektrický stroj, jehož spínač je defektní.** Elektrický stroj, který se již nedá zapnout či vypnout, je nebezpečný a musí být opraven.

c) **Než začnete na stroji provádět seřizovací úkony, výměnu pracovních nástrojů nebo elektrický stroj odložíte, zásadně vždy nejdříve vytáhněte elektrickou vidlici ze zásuvky a/nebo odstraňte vyjímatelný akumulátor.** Toto bezpečnostní opatření zabrání jakémukoli nechtěnému naskočení elektrického stroje.

d) **Nepoužívané elektrické stroje skladujte mimo dosah dětí. Nikdy nedovolte používat tento elektrický stroj žádným osobám, které nejsou s tímto elektrickým strojem obeznámeny a které si nepřečetly tyto pokyny a návody.** Elektrické stroje jsou nebezpečné v případě, že jsou používány nezkušenými osobami.

e) **Elektrické stroje a pracovní nástroje pečlivě ošetřujte. Kontrolujte, zda pohyblivé díly stroje dokonale fungují a nezadrhávají se, zda jednotlivé součásti nejsou zlomené či jinak poškozené, že funkce elektrického stroje není negativně ovlivněna. Před zahájením práce s elektrickým strojem nechte poškozené díly opravit.** Příčina mnoha úrazů spočívá ve špatné údržbě elektrických strojů.

f) **Řezné nástroje udržujte v čistém a správně naostřeném stavu.** Pečlivě ošetřované řezné nástroje s ostrými břity mají nižší sklon k zaklesnutí a jejich vedení při práci je snadnější.

g) **Elektrický stroj, používané nářadí a pracovní nástroje atd. používejte patřičně podle těchto pokynů a návodů. Zásadně přitom zohledněte také pracovní podmínky a práce naplánované k provedení.** Použití elektrických strojů k jinému než k předurčenému použití může vést k nebezpečným situacím.

h) **Udržujte rukojeti a plochy k uchopení v suchém, čistém stavu, bez oleje a tuků.** Kluzké rukojeti a plochy k uchopení nedovolují žádnou bezpečnou obsluhu a kontrolu elektrického stroje v nepředvídatelných situacích.

21.6 Použití a zacházení s akumulátorovým strojem

a) **Nabíjení akumulátorů provádějte pouze výrobcem doporučenými nabíječkami.** Nabíječce, která je vhodná pro určitý druh akumulátorů, hrozí v případě použití s jinými akumulátory nebezpečí požáru.

b) **V elektrických nástrojích používejte pouze pro ně předurčené akumulátory.** Při použití jiných akumulátorů může hrozit nebezpečí úrazu či požáru.

c) **Akumulátor, který právě není používán, nepřechovávat v blízkosti kancelářských spínátek, mincí, klíčů, hřebíků, šroubů a jiných kovových předmětů, které by mohly způsobit přemostění kontaktů.** Zkrat mezi kontakty akumulátoru může mít za následek popálení či požár.

d) **Při nesprávném použití může z akumulátoru vytéct kapalina. Vyhněte se kontaktu s ní. Při náhodném kontaktu s kapalinou se ihned opláchnout vodou. Pokud by se kapalina**

dostala do očí, obraťte se navíc s žádostí o pomoc na lékaře. Z akumulátoru vytékající kapalina může způsobit podráždění pokožky nebo popálení.

e) **Nepoužívejte žádný poškozený nebo pozměněný akumulátor.** Poškozené nebo pozměněné akumulátory se mohou chovat nepředvídatelně a mohou vést k požáru, explozi nebo úrazům.

f) **Nikdy nevystavujte akumulátor ohni nebo vysokým teplotám.** Oheň nebo teploty nad 130 °C (265 °F) mohou vyvolat explozi.

g) **Dodržujte všechny pokyny a odkazy k nabíjení a nenabíjejte akumulátor nebo akumulátorový stroj nikdy mimo v návodu k použití uvedeného tepelného pásma.** Falešné nabíjení nebo nabíjení mimo dovoleného tepelného pásma může akumulátor zničit a zvýšit nebezpečí požáru.

21.7 Servis

a) **Elektrický stroj nechávejte opravovat pouze kvalifikovaným odborným personálem a pouze za použití originálních náhradních dílů.** Tím je zajištěno, že bezpečnost elekrického stroje zůstane zachována.

b) **Neprovádějte nikdy údržbu poškozeného akumulátoru.** Veškeré údržbářské úkony na akumulátorech by měly být prováděny pouze výrobcem nebo zplnomocněnými servisními dílnami.

21.8 Bezpečnostní pokyny pro foukače

a) **Nikdy nepoužívejte foukač za špatného počasí, zejména když hrozí bouřky.** Tím se snižuje nebezpečí zasažení bleskem.

b) **Noste ochranu očí a sluchu.** Vhodné osobní ochranné vybavení snižuje riziko úrazů.

c) **Během provozu foukače noste vždy protiskluzovou ochrannou obuv. Nikdy nepracujte naboso či v otevřených sandálech.** Tím se snižuje riziko poranění nohou.

d) **Nenoste volné oblečení nebo věci jako šály, šňůrky, řetízky, pásky apod., které mohou být zataženy do nasávání vzduchu. Dlouhé vlasy sepněte nebo zakryjte, aby nemohly být vtaženy.** Vtažení některých ze zmíněných předmětů či věcí může zvýšit riziko úrazů.

e) **Při provozu foukače udržujte ostatní osoby mimo jeho dosah.** Odmrštěný odpad může zvýšit riziko úrazů.

f) **Nemiřte nikdy foukací tryskou na lidi, zvířata nebo okna. Buďte obzvlášť opatrní při odfoukávání odpadu v blízkosti objektů jako jsou stromy, auta nebo zdi, od kterých by se odpad mohl odrazit.** Odmrštěné části mohou zvýšit riziko úrazů.

g) **Nepoužívejte foukač pro odfouknutí hořících nebo kouřících předmětů, jako např. cigaret, zápalek nebo popela.** Tyto zápalné zdroje mohou zvýšit riziko požáru.

h) **Nedotýkejte se ventilátoru, když se ještě točí. Než předmět či díl pro uvolnění přístupu k ventilátoru odstraníte, vypněte foukač a vyčkejte až do jeho zastavení.** To snižuje riziko úrazu v důsledku pohybujících se předmětů.

i) **Než budete odstraňovat zaklesnutý materiál nebo provádět údržbu foukače, zajistěte, aby byl vypnutý spínač.** Nenadálé spuštění foukače při odstraňování zaklesnutého materiálu nebo při údržbě může zvýšit riziko úrazů.

Tartalomjegyzék

1 Erre a használati útmutatóra vonatkozó információk....141
2 Áttekintés.... 141
3 Biztonsági tudnivalók.... 142
4 A fúvóberendezés használatra kész állapotba hozása.... 149
5 Akku töltés és LED-ek....149
6 Az akku behelyezése és kivevése..... 150
7 A fúvóberendezés bekapcsolása és kikapcsolása....150
8 A fúvóberendezés és az akkumulátor ellenőrzése.... 151
9 Munkavégzés a fúvóberendezéssel.....151
10 Munka után.... 152
11 Szállítás.... 152
12 Tárolás.... 152
13 Tisztítás....153
14 Karbantartás és javítás.... 153
15 Hibaelhárítás....153
16 Műszaki adatok.... 155
17 Pótalkatrészek és tartozékok.... 156
18 Ártalmatlanítás.... 156
19 EU-megfelelőség.... 156
20 Címek....156
21 Általános biztonsági előírások az elektromos szerszámokhoz.... 157

Az eredeti használati útmutató fordítása
0000011977_004_H

Klórmentesen fehérített papírra nyomtatott.
A papír újrahasznosítható.

© ANDREAS STIHL AG & Co. KG 2026
0458-062-9802-A VA1.D26.

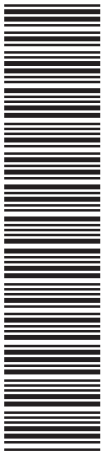

0458-062-9802-A

www.stihl.com



0458-062-9802-A